朝鮮日報
朝刊
本紙朝夕刊十二面

社說

新凉入郊墟 — 燈火可親의時節

一

오늘부터 各學校는 新學期가 開始된다。古人은 가을을 燈火可親의 時期라하야 讀書를 勸奬하얏거니와 實로 今學期는 어느 學期보다도 學生의 가장 勉學할 때로서 吾人도 學生諸君의 奮發을 待望치 아니할수 업다。何故오하면 가을은 健康으로 보아도 가장 健全한 때일 뿐아니라 時期로도 不寒不熱하고 夜間이 길어 讀書와 思索에 가장 適當한 때문이므로써 다。

二

그러나 諸君은 어쩨서 가을에 이르러 工夫를 一層 勵實히할것을 夏間에 생각한 일이 잇는가。諸君은 應當 夏間에 한가지큰 試鍊을 바닷슴을 잇는다。지난七月부터 八月에 亘하야 未曾有의 大水亂이 全朝鮮을 襲來하야 死者 二千餘名及 行方不明 數千、家屋의 流失、田畓의 埋沒及 流失 等財産上 損害가 無慮 一億圓이란 大事實이다。朝鮮人이 이것은 自然에게 當한 가장 悲慘事다。事實은 모다 우리에게 試鍊이 되며 薦勵의 機會가 되지안홀가。

三

우리는 過去에 水災에 對한 防備의 施設이 不足하얏스며 水害를 最少限度로 막을 準備와 訓練이 업섯다。그러기에 年年히 洪水만 나면 水災가 나는 洛東江沿岸에서도 例年업는 水害를 바덧고、從來 大水災의 經驗이 업든江原等地는 一層 被害가 만헛다。萬一 우리에게 水災에 對한 科學的、經濟的 施設이 充分하얏다든지 이것을 避할만치 計劃的으로 訓練되여잇섯든들 被害는 最少限度로 멈추어버렷슬것이다。그러므로 우리는 이에 鑑하야 自然에 의일만한 科學的及 經濟的 施設을 充分히하야 今後 如斯한 自然의 暴威가 잇드래도 이것을 避할만한 施設과 訓練이 잇지 아니치못할것이다。

四

勿論 先進社會에서라도 이 自然을 完全히 克服한것은 아니다。大震災가 나며 大火災가 나며 大水災가 나는것이 非一非再다。그러나 先進諸社會는 脅者 大自然을 征服하야 人類가 支配者가 되어가며 또 어떤部分에서는 支配者가 되어잇다。水利工事의 完備、地震에 對한 防備、大風水에 對한 防波堤等等 實로 施設이 具備되어잇다。그러하야 大自然의 被害는 最少限度로 하야잇다。이는 곳 科學과 施設을 完全히 利用한 때문이 아닌가。

五

要컨대 學問은 單純히 學問을 위한 學問에 그처서는 안된다。우리의 實際生活上 必要한 모든 知識과 實踐을 가추는것이 곳 산 學問이다。가을은 讀書와 身體鍛鍊의 好時期다 그러나 그 讀書와 身體鍛鍊은 單純한 그自體에 目的이 잇는것이 아니라 우리 實生活과 關聯하야 必要한것임을 알고 이 實踐에 努力을 마지안할것이다。

中國各紙 靜觀態度一擲코 挑戰的記事揭載

成都事件은總領事館設置反對運動의餘波
密輸事件等日本側壓迫政策에基因햇다고
外務當局推移重大視

【東京電話同盟】去二十四日 成都事件發生以來 國民政府는 四川省을 爲始하야 全中의 報道機關을 統制하고 排日記事의 揭載를 中止케하고 잇드니 現地의 事實調査가 進捗되여 漸次 外交的折衝에 入하게 되엿슴으로 兩三日來 俄然 挑戰的態度로 一擲하고 黨部其他를 通하야 全中中國紙에 成都事件은 中國의 責任이 아니라하는 挑戰的 排日記事를 揭載식히게 되엿슴으로 外務省도 推移를 重大視하게되엿다 即三十一日 中國各地로부터 外務省에 達한公電에 依하면 中國各紙는 二十七日來 一齊히 沈默을 깨트리고 成都事件에 關한 記事를 揭載하엿는데 記載된論旨는

一、成都事件은 日本總領事館設置反對運動의 餘波로 日本人의 殺傷을 目的한것이 아니다

二、共産黨 其他反政府側의 策動이 國民政府를 窮地에 陷하게하기 爲하야 國民을 煽動하야 惹起한것이다

三、密輸事件 總領事館再開等日本側의 壓迫政策에 基因하는것이다

四、問題는 地方的問題로 解決할것으로 日中兩國의 國交에는 何等關係가업는것인데 모다責任을 日本에轉嫁식혀 國民政府의 宣傳工作이라한다 特히 國府系이나프레스紙(二十九日附)는『暴動은 最初부터 計畫的으로 進行되엿고 日本人은偶然 犧牲되엿다 成都에는 六十人의 日本人이 在住하고잇는데 事實은皆無 其中二名이負傷한데不過함으로 日本人을 目標로한것은 아닌것이 明白하다』라는記事를 揭載하엿고 또 이브닝、포스트紙는 國民政府가 去廿七日에 解除한 同政府機關인 英文通信社의 記事로 四川省主席劉湘氏로부터 外交部長張群氏에게보낸 公電에 依하면 今回四名의日本人中 二名은 護照가업시 入成하엿다 그리고 日本人이 使嗾하야 暴動을이르킨것이다 라는 記事를揭載하야 國際宣傳을行하고잇는것이明白함으로 有田外相은 即時 川越大使에게訓令을發하야 抗議케하는同時에 國民政府의猛省을促하기로되엿다

月星旗노피 들고 다다넬스로 進軍하는 土耳其軍

三相會議에 諮코 强硬要求를 提出

【東京電話同盟】有田外相은 成都事件을 契機로 日中兩國關係의根本的調整에 關한 强硬要求提示를決定하고 三十一日朝 第二次三相會議를 開할豫定이던바 成都에 急派된 松村書記官、糟谷領事의 現地調査는 中國側의 引延으로 豫定과가티 進行되지 안코 多少遲延될 模樣이므로 現地調査報告를 기다리기 爲하야 三相會議開催는 二三日 遷延되게되엇다 그런데 右期間中에現地로부터 外務省에 詳細한報告를보낼것이므로 有田外相은右報告到着을 기다려 곳 三相會議를開催하고 斷乎한 要求事項을決定하야 川越駐中大使에게 訓電하야 國民政府와 交涉을開始케할터이다 그런데 今回事件에 對하야 國民政府의 責任은掩蔽할수업는 事實이라 有田外相은外務、陸海三駐中 官憲의 進言內容을 參酌하야大體 如左한要求를提出할模樣이다

一、最近全中에 亘한 排日運動排日團體의 徹底的彈壓과 積極的 親日에의轉換

一、事件에 關한 損害賠償、責任者의 嚴重한 陳謝處罰、犯人의處罰과 將來의保障

一、成都總領事館의 再開

【東京電話同盟】寺內陸相은 三十一日午前十時四十分 海軍省에 永野海相을 訪問하고 成都에서 이러난 日本人虐殺事件을 비롯하야 中國各地로 蔓延하는排日運動의 對策에對하야 重要意見을 交換하엿는데 日本은 어떠한 事件까지 强硬方針으로 事件解決에當하야 中國의猛省을 促하는同時에 排日運動의 絶滅을期하기爲하야 其必要한 取締를 中國側에 要望하기로 意見一致되엿다 그리고 陸軍에서는 極力實現에 努力하고잇는 電力國營問題及航空省設置問題에 關하여도 永野海相의 協力을 求하고 同十一時會見을 終了하엿다

小林臺灣總督 海軍省訪問

【東京電話同盟】臺灣總督에 決定된 小林躋造氏는 三十一日午前十一時二十分 海軍省에 永野海相, 長谷川次官을 訪問하고 臺灣總督就任에 關하야 懇談하고 正午에 辭去하엿다

西叛軍側放言에 外務當局은憤慨

駐日西公使에現政府와絶緣勸告說은無根
依然히現政府를承認

【東京電話同盟】日本政府가 駐日西班牙公使 뫼고스氏에게 左翼現政府와의 絶緣을 勸告하얏다고 叛亂軍責任者가 發表하얏다 그러나 이報道에 對하야는 外務省에서는 何等公電에 接하지못하엿스나 事實無根으로 全然荒唐無稽한 放言이라고 一笑에附하고잇다 即日本政府로서는 西班牙現政府가 倒潰되지 안는以上 西班牙政府로 認定하는方針을 取하고 뫼고스公使의 叛亂軍支持通告에對하야도 承認을 與치안코 公正한 態度를 示하고 잇스므로 日本政府는 駐日公使에對하야 叛亂軍加擔을 勸告할과 如한일이다 叛亂軍責任者가 國際的常識으로도 생각할수업는 無根한 放言을 하야 日本의 國家的名譽를 傷할과 如한 無責任한 放言을 한다고하면 事實調査後 嚴重抗議할 必要가잇다고 外務當局은 推移를 注視하고잇다

米艦『케인』號에 爆彈을投下
飛行機所屬不明

【라바트三十日發同盟】三十日午後 國務省에 達한 急電에 依하면 三十日午前 國籍不明의 飛行機一台가 西班牙沿岸警戒中인 米國驅逐艦케인號附近의 海上에爆彈을 投下하엿다고 傳하야 米國政府에 大衝動을 與하엿다 右는 西班牙政府機인지 叛軍機인지 判明되지 안헛스나 루즈벨트大統領은 곳 國務長官을 招致하고 眞相을 調査한後 嚴重抗議를 行하도록 命하엿다 各國政府와 情報를 交換할用意가잇다

퀸메리號 復航도亦新記錄

【倫敦三十日發同盟】英國큐-나-드、화이트스타汽船會社의 豪華船퀸메리號는 압서 佛國세르부르 紐育間을 四日七時間十二分으로 突破하야 佛國의 노르만듸號를 抑壓하야 大西洋橫斷의 블루리본을 獲得하엿는데 그 歸航의途中 三十日 午後八時十二分 英國西南方의 시리群島의 비숍·로크를 通過하얏는데 紐育으로부터 所要時間三日二十三時間五十七分으로 노르만듸號의記錄을 三時間二十一分短縮하야 米國으로부터 歐洲에向하는 逆코-스에 又復新記錄을樹立하엿다

英米佛三國間 平和協定締結說

通商障碍를除去코저

【紐育二十九日發同盟】昨二十八日附 저-날·오브·콤마-스紙는 英米佛三國政府間에 平和維持、通商障碍를 除去하기 爲하야 非公式協定을 締結할 案이 考慮되고 特히 英國政府는 이에 積極的이라고 紐育財界에 流布되엿다고 報道하엿다 右報道의根據는 華盛頓中央官憲에서 나온것이 아니고 歐洲旅行으로부터 歸國한 財界人이 齎來한 情報를 綜合한것인데 英國政府와 米國財界는 그實現에 對하야 相當히 注力하고잇다고 述하엿다 如何튼 이는 十一月의 米國大統領選擧終了後의 問題로서 消息通은 先 英國政府가 旣定方針을 提出한다음에 다시 三國協定案에 옮길것이라고 보고잇는모양이다

佛大統領歸還 政情을詳細聽取

【巴里三十日發同盟】佛國大統領르브랑氏는 三十日 避暑地로부터 巴里에 歸還하기로 決하엿다 르브랑大統領은 巴里에 歸還한다음 閣議에 出席하야 블룸首相및 외外相으로부터 西班牙內亂不干涉協約案의 成立經過와 獨逸總統 사하트博士 波蘭陸軍 敎育總監스미그리 將軍 最近의巴里訪問의 結果에 關하야 詳細한報告를 受할터이다

不干涉協約案 波蘭參加通告

【왈소우三十日發同盟】波蘭政府는 佛國政府의 提案인 西班牙內亂不干涉協約案에 正式參加하기로決定하고 三十日 佛國政府에 그旨를 通告하엿다 波蘭政府의 通告要旨는 如左하다

波蘭政府는 從來 如何한意味에서도 西班牙內亂에 介入한일이업고 그取手段은 軍需品과 飛行機의 輸出禁止를規定한佛國의 不干涉協約案의主旨에 合致하고잇섯다 따라서 波蘭政府는 不干涉協約에欣然參加하는者이며 또 波蘭政府는 各國政府가 同樣의手續을 取하는것을 條件으로協約實行上 此等手段에 關하야 이다

『이룬』市中心으로 政府軍과叛亂軍이對峙

【앙데三十日發同盟】北部이룬市는 [illegible]의現狀態를 示하고잇다 政府軍의後方陣은 二十九日夜來 停頓狀態에 陷하야 比較的平靜하나 時時로 叛軍所屬 飛行機는 三十日午前八時 九時半의 二回에 亘하야 이룬市上空을 飛翔하고 爆彈三個를 投下하야 市內에서 人二名 伊太利人一名이 負傷하고 多大한損害를 與하엿다 叛軍은 [illegible] 人民戰線의 마크를달친 西班牙로부터 政府軍攻擊을 觀測하고 叛軍은 普通狀態를 報告하고 잇는것을 目擊하얏다

赤軍의不法射擊 外相이嚴重抗議

駐日蘇大使에對하야

【東京電話同盟】本年六月以來 滿蘇東部國境東寧附近에서 蘇聯赤軍이 不法射擊을 續行하야 日滿國境守備隊를 脅威하는 一方 土着滿洲國民을 不斷한 危險下에 陷케함으로 日本政府는 去二十六日 烏蛇溝에서 赤軍騎兵의不法越境事件을 트러 蘇聯政府에對하야 嚴重抗議하고 警告를 加하고 잇는데 植田駐滿大使로부터 三十一日 外務省에 達한 報告에 依하면 同地方의 駐屯赤軍은 其後 依然 其態度를 改變치안코廿八日에 一日에 이미 二回에 亘하야 不法射擊을 敢行하고 飛行機一臺가 不法越境하야 偵察을 行하고 滿洲國人一名을 負傷케하엿다 植田駐滿大使는 곳 綏芬河領事로하여금 蘇聯側에 嚴重抗議케하엿는데 有田外相은 屢次 抗議하나 其態度를 是正치안는 蘇聯極東軍의 非行을 遺憾으로 여이고 近日中에 駐日蘇聯大使유레니에프氏를 外務省에 招致하고 現地에 잇서 諸事實을 列擧하야 嚴重抗議하기로 되엿다 그리고 赤軍의 不法事件은 左와如하다

一、二十八日午後六時四十分 東寧附近 高安村丘地에잇는 日本軍將兵은 同村東南方蘇聯陣地로부터 機關銃의 射擊을 바더 其中九發은 將兵附近에落下되엿다

一、同日午前七時부터 九時半間에 興隆屯村西方丘地에잇는日本軍將兵은 東村東南蘇聯陣地로부터 不法射擊을 蒙하야 十數發의 彈丸이 落下하야 農耕中의 滿洲國人一名은 不幸負傷하엿다

一、同日 午後三時半頃 興隆屯村後方으로부터 蘇聯飛行機一臺가 五百米의 高度를 保持하면서 越境하야 附近을 偵察하엿다 日本側의 擊退射擊에 依하야 自國領內에 飛去하엿다

蘇聯政府 對西武器輸出禁止

【莫斯科二十九日發同盟】莫斯科政府는 西班牙內政不干涉에 關한 佛國政府와의 交換文書에基하야 드디어 二十八日부터 西班牙에 對하야 武器軍需品、飛行機等의 輸出을 嚴禁하기로決定하고 外務人民委員部에서 이旨를 公表하엿다

蘇聯知識階級의 多數人員檢擧
스파이行爲關係

【莫斯科三十日發同盟】倫敦駐剳蘇聯大使館通商代表 오제스키氏는 數日前 本國政府의 招還에 應하야 歸國하얏는데 莫斯科 到着後 [illegible] 監禁되엇다고한다 政府는 三十日 右報道를 否定하엿스나 最近 倫敦駐剳大使館附武官부토나氏도 召還에 應하야 歸國後 스파이行爲의 嫌疑로逮捕되고 또 莫斯科에서도 知識階級들은 續續 檢擧되고잇는事實이잇서 오젤스키氏는 倫敦滯在中에도 스파이行爲에 關係잇는것으로 보인다

蘇獨戰爭의結果는 蘇聯側에 斷然有利

米國리뷰·어브·리뷰스誌에나타난 興味잇는豫想投票

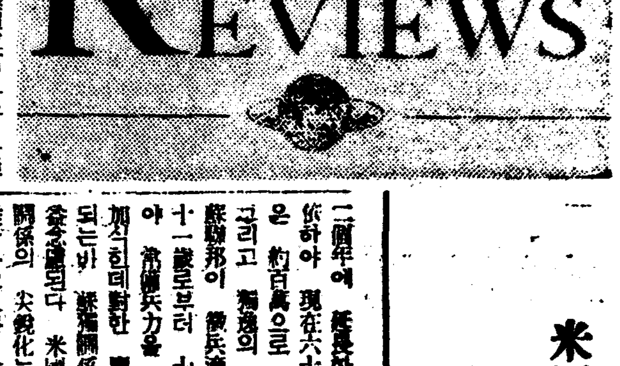

獨逸은 再次擴軍宣言으로 世界를 驚愕케하엿다 即兵役年限을 二個年에 延長한다고한다 이에 依하야 現在六十萬의 常備兵力은 約百萬으로 增加하리라한다 그리고 獨逸의 이措置는 最近의 蘇聯邦이 徵兵適齡을 從來의二十一歲로부터 十九歲로 引下하야 常備兵力을 一百萬으로 增加한데 對한 應答이라고 觀測되는바 蘇獨關係의 尖銳化가 爲先歐洲에 크다 米國側에서도 蘇獨關係의 尖銳化는 到底히 避키難하다고보나 此를 防止함에는 히틀러 總統의 失脚、獨逸의 經濟的 破綻 或은 獨逸이 우크라이나 進出에 必要한 波蘭의 支持를 失하든가 其三者中에 잇슬뿐이라고 極言하는 側도잇다

◇

右와如한 蘇獨關係의 破綻이 何時에올지 그것은 豫斷할수도 업스나 結局 其破綻은 不可避하다고보아『蘇獨이 萬一 戰爭하면 누가勝利할가』의 豫想投票를 募集한것이 리뷰오브 리뷰(Review of Reviews)이다 그리고 其投票는 去七月廿四日에 締切하야 近着八月號에 其結果를發表하엿는데 時節이 時節이라 만흔興味를끄럿다

主催者의 말을비르면 이投票는 公平無私로 何等의意圖를가지안코 다만 當面의命題에 對한 米國一般의 意見을 徵하려는데 끈친것이라고 斷하며 따라 其投票의 結果가 冷靜한 批判의 對象이 될는지 아닐는지도 疑問이나 投票結果는

蘇聯이 勝利한다는便 一、五八八票

獨逸이 勝利한다는便 八四四票

勝敗不明이라하는便 二六〇票

으로 斷然 蘇聯側에 投票가 만헛다 이것은 적어도 蘇聯側의 現狀에 對한 米國人의 愛情의 念을 端的으로 表現하는것이라 하야 興味가 잇다

◇

投票를 州別로 보드라도 主催者의 說明을 드르면 右投票에는 共産主義者의 投票와 나치스 職業的 宣傳者의 投票는 적엇다 又共産主義에 贊同하야 蘇聯勝利를 豫想投票한것이 만헛다는것도 아니다 다만 民主主義的 新憲法에 依하야 不絶한 建設的努力을 繼續하는데 큰 同情을 가진것이며 其反面에 獨逸이 一九一四年頃의 態度로 世界에 戰爭의 危惧를 抱懷케함을 嫌惡하고잇는것을 表明하고잇는것이라한다 그리고 獨系米國人까지 만흔同情에 蘇聯에 加擔하는 投票를한것은 此等 獨逸系의 米國人도 如何히 히틀러 政權을 嫌惡하는가를 表示하는것으로 注意를 끈다고 解說하엿다

獨逸側에 加擔한 投票가 蘇聯에 加擔한것보다 만흔州는 위스콘신 北다코다 로드아일랜드 미네소타及 텍사스의 大部分이나 此等諸州의 投票는 極히 少數엿스나 뉴저지에서는 兩者伯仲이고 南方에 모다加擔치안흔 中立投票가 만흔것은 意外라하엿다

投票者를 職業別로보면 農夫는 조금多數 獨逸側에 加擔한것을 除하면 左의例와如히 모다 蘇聯側에 有利하며 特히 醫師의 投票에잇서 蘇聯側에 加擔한것이 絶對多數인것은 注目된다

	蘇聯에 加擔한者	獨逸에 加擔한者	中立
商人	三〇四票	一六五票	二八票
法律家	一三五	六〇	一八
醫師	一一四	四〇	六
牧師	八八	五五	五
文學者	一六五	九一	二〇
敎師	一〇〇	八	二四
學·生	四四	一四	〇
技師	九八	三	三
傳道師	三三	一四	六
農夫	三〇	三九	四

(커트는 리뷰·어브·레뷰스誌)

外省의訓令바더 本交涉을開始!

調査員歸來後事件一切를報告

【上海三十一日發同盟】成都事件에 關한 調査는 着着進捗되어 成都에잇는 松村書記官 糟谷領事一行은 現地調査를마치고 數日中에 重慶에 歸還할 豫定이다 또 軍部로부터 中津海軍武官은 三十日 渡邊陸軍武官은 三十一日 各各漢口로부터 飛行機로 成都에 向하고 總領事會議에 出席한 三浦漢口 總領事는 三十一日朝 上海發飛行機로 歸任하야 成都重慶方面과의 連絡에 當하기로되엿다 一方 須磨南京總領事는 今朝 南京着 三十一日午後 或은 明日外交部長張群氏와 會見하고 日本側은 事件을 重大視하고잇스며 또 輿論이 激昂한것을 强調하야 中國側이 表面的으로 邦交敦睦令을 發令하면서 아직 問題의重大性을 認識치안코 局地的解決을 固持하고잇는것은 不合理하다는等의 點을들어 詰難하야 反省을 促할터이다 그리고 川越大使의 南京入은 須磨總領事張群氏間의 準備折衝如何로 決定될터인데 成都에 赴한 日本調査員全部의 歸來를기다려 그結果를 本省에 報告하야 訓令을 仰한다음에 드디어 本交涉을開始할 모양이다

兩氏의遺骸 九月二日上海歸還

【上海三十日發同盟】四川省成都에서 悲慘한 最後를마친 渡邊深川兩氏의 遺骸는 上海每日社長深松氏及 支局長田知花氏等에게 護送되어 九月二日午後三時 當地發飛行機로 上海에 歸還하기로되엿다

義敎二個年延長 首相도斷行意向?

別個의大調査會機關設置

【東京電話同盟】敎育年限延長問題에 關해서는 政府는 爲先 그取扱에 關하야 자못 愼重한態度를 取하고 調査局等에도 命하야 調査한結果 過般의 國策閣議에서는 單히『敎育刷新改善』으로 抽象的인 決定을하야 政府는 마치 平生文相의 主張하는 延長問題의 主旨만을 認定하고 具體的으로도 國民敎育全般의 向上과 關連시켜서 考究하는것가트든 印象을 與하얏스나 廣田首相의 眞意는 如斯한 抽象的綱領的인것이아니오 平生文相의 主張을 充分諒解하고 敎育年限延長은 明年度부터 實現하려고 期待하고잇는것이 明白하게되엇다 即 政府는 庶政一新의 立場에서 全面的敎育制度의 刷新改善이 緊要한것을 認定하는同時에 義務敎育二個年延長問題도 過般의 閣議에서 決定한것이오 其他의 中等學校、高等學校、大學等의 諸制度改革에 關해서는 政府가 決定한 敎學刷新改善의 方向에 沿하야 今後 硏究하기로하고 別個의 敎學刷新改善에 關한 大調査機關을 設置하야 드디어 本格的으로 進捗하기로된것인데 義務敎育延長을 實現하더라도 如何한 形式과 經費로서 할는지 그具體的方法에 關해서는 今後의 平生文相의 具體案提出과 馬場藏相과의사이의 政治的折衝에 달린셈이다

義務敎育延長案骨子

【東京電話同盟】文部省의 義務敎育年限延長은 드디어 敎育刷新改善國策의 第一着手로 實施하기로 政府의 方針을 決定하야 明年度부터 準備에 着手하기로되엇는데 이미 廣田首相及馬場藏相에 提出되어 來月初의 閣議에서 平生文相으로부터 說明할 義務敎育年限延長案의 骨子는 如左하다

一、義務敎育年限을 延長하야 八年으로함

一、小學校를 尋常科及 高等科로 區分하야 그修業年限을 尋常小學六年、高等小學二年으로 함

一、尋常及 高等小學의 敎科課程을 整備하고 全體로 統一的課程으로하고 또 土地의 狀況에 應하야 兒童將來의 生活에 適切한 敎育을함

一、小學校兒童의 保護者는 兒童十四歲까지 就學케할 義務를 負케함

一、中等學校와의 聯絡은 現制대로함

一、中等學校 尋常科 中等學校高等女學校 實業學校等高等小學校에 相當하는 部分은 이를 高等小學校와 同視함

一、靑年學校普通科(二年)修學으로하여금 高等小學校의 修業에 代함을 得함

一、靑年學校普通科의 敎授及訓練時數는 每年 二百十時間을 不下하기로함

一、靑年學校代用에 伴하는 敎員은 靑年學校敎員養成所에서 充하야 이를 養成함

一、高等小學校俸給의 半額은 國庫에서 此를 負擔함

一、靑年學校代用에 伴하는 所要經費는 國庫에서 此를 負擔함

一、昭和十二年度는 敎員養成의 準備期間으로하고 十三年度부터 此를 實施함

一、所要經費는 臨時費九百萬圓 實施完成에 伴하는 每年의 經常費는 千五百萬圓으로함(來年度에는 二百萬圓을 計上)

以上과가튼 平生文相案에依하야 義務敎育年限八年制確立의 原則이 認定되더라도 財政關係로 準備期間을 一年으로하고 이를十三年度부터 實施할件及 完成에 伴하는 每年의 經常費千五百萬圓이 그대로 承認될는지 今後의 閣議에서 相當히 論議될것으로 보이는데 平生文相으로서는 못까지 原案을 固執하는것이아니오 義務敎育年限八年制原案이 成立된以上 準備期間을 十四年度부터하야 年의 經常費를 [illegible]하도 無妨하다하야 [illegible] 年度에는 [illegible] 準備에 [illegible]

海運國策案骨子

【東京電話同盟】現內閣은 그重要國策의 一로 海運國策을 確立하야 遞信省에서 具體的立案을 進行中이던바 成案을 어덧슴으로 三十一日午前 省內에 遞信省議를 開하고 正式決定할터이다 그骨子는 今年度로써 끗나는 船舶改善助成施設에 代하는 것으로 優秀船建造助成이 海運[illegible] 優秀船大百[illegible] 昭和十二年度에 二千五百萬圓[illegible] 度의 補助를 要하야 時速二十乃至 二十五노트의 優秀船建造를 奬勵하려는것으로 世界海運界에 一大新機軸을 劃하는것이다 또 不定期船과 遠洋漁業船 五百萬圓、金融債充을 期하기爲하야 國庫利子補給一分五厘를 二分에 引上하고 또 今回 새로 五分의 損失補償制度를 試驗的方法으로 實施할터이다

各國의廢艦量 海軍協定에基한

【東京電話同盟】日英米가 倫敦海軍條約의 規定에 基하야 今年十二月三十一日까지 廢止할條約超過量(乙級巡洋艦)에서는 日本二萬三千噸 英國七萬四千噸 驅逐艦에서는 日本三萬五千噸、英國八萬三千噸 米國十七萬三千噸 潛水艦에서는 日本二萬三千噸、英國七萬二千噸、米國二萬一千噸假量인데 各國이 모다 그廢止를 可及的艦齡超過의 老朽艦에 限定하고저 苦心中이다

黃郛氏重態說

【上海三十一日發同盟】黃郛氏는 八月初旬 莫干山을 下山하야 目下 上海虹橋療養院에서 治療中인데 宿痾의 肝臟病이 惡化되여 重態를 傳하고잇다

人事·集會

▲朱泰道氏(東洋通信社長)同社主催日本內地各都市訪問商店仕入旅行團十一名을引率하고三十一日午後三時車로京城驛發

▲成泰英氏(同社營業部長)同上

夕刊後市況 卅一日

◆大阪三品

大新	一六七五〇	(二〇萬)
鐘新	一六五二〇	(二〇萬)
日産	一七九三〇	(二〇萬)
東新	一二四五〇	(二〇萬)

災地에物價暴騰 可憎한奸商輩出沒

桑田碧海라더니晋州의 이慘景을 두고한말

무엇보다도急한救濟의손길

【晋州에서本社特派員李鍾模發電】 삼십일오전십시 진주에 도착하엿다 진주는 지금 진흙에 무치어잇다 사람도 집도 가장도 진흙투성이다 저지에잇는집은 모다 지붕까지 침수하엿든 형적을 보이고잇다 남강(南江)의 강변과 뒤산에는 침수되엿든 가장들을 씨처말리우느라고잇는 광경은 진주전시가가 크다란 세탁장이나 된듯 십다 곡물과 생선기타가 석어 진내새는 코를찌른다 상전벽해(桑田碧海)라고 하는말도 진주의 어정경에해당할것이다 폭류는 약십시간만에 빠져 나가고 비교적사람의 사상이 만치안흿든것은 불행중다행이라할것이다 군청과경찰서도 지금은 피해조사보다도 구호에 노력중이고 각단체에서는 련합하야 구제에힘쓰고잇다 어린것들은 옷도못입고 발가버슨채 주먹밥을들고 단니는것도 진주재해지의 광경이다 수도는 무료로 공급하고 잇고 또 아직발생을 념려하야 경찰에서는 진료반을 설치하야 활동하고잇다

그리고 살갑 그라 만가지 물가가 하러업시 올으고 잇기때문에 당국은 폭리취체를 하고잇는데 어제만하야도 신중한되에 사십오전에 팔든 사실이잇서 경찰에서는 그가상배를 검거하얏다한다。이번에 결괴된 제방은지난소화팔년때의 홍수 즉백년이래 처음보는 대홍수라고 하든 그당시에도 아모러치도 안튼것임으로 일반은 방심하고잇든차에 방중에 돌연히 결괴된것이다。지금형편으로는 먹을것과 입을것과 약품등 이세가지를리재재민에게 주는것이 무엇보다도 긴급한일이다。전신은 이제부터 복구되엿는데 우편국에는 전보가 산덤이가티 싸히어 손이모자러 눈코뜰새업는 분잡을이루고잇다。

赤壁江도汎濫

이십사일 오전네시 적벽강(赤壁江)이 넘치므로부터 고성(高城)전시가지는 몽땅 물에채이고말엇는데 갑작히 물난리를당한 리재민들은 엿앗칠도판사로 속속피란하고잇는중이다。

容疑者一部釋放

罪囚는屋上으로避難시켜

【晋州에서 本社特派員李鍾模發電】 이십일밤중남강(南江)제방이러지면서 갑작히 진주시내(晋州市內)는 주엄의도시로화하고 말엇는데 그당시 진주경찰서(晋州警察署)도전부 물속에 빠지게되자 갈방과유치장에유치하고잇든 죄수(罪囚)혹은 혐의자들은 첨창속물에잠기는 파도를 보고 소란하엿슴으로 형무소당국은집중우에 피란시키고 경찰서에는혐의바약한 혐의자들은 모다 석방 하엿다한다 진주시내의 강은행금융조합에서는 삼십일일부터 예금취급을개시하고잇다 그러나 수란(水亂)을 목전에두고 은행에 예금을 하려오는 사람은 전혀업고 예금을 차저가는 사람만이 장내에서 잡답한 광경을보이고잇다

死傷、失跡 二百五十五

高城地方風水害集計

【高城支局特電】 삼십일일 오후一시 해상항은 다음과갓다 다섯시까지 파명된고성지방의수 사자 일백십팔명 부상자 구

金基德氏五百圓

水害義捐金으로本社에寄托

사자 삼천을헤이는 미증유의 대참상을 보허고잇는 이번 풍수해에 시내 죽첨정(竹添町)삼정목삼번지 김긔덕(金基德)씨는 이들 리재민들을 동정하는뜻으로 일금오백원을 삼십일일 오후에 본사에 긔탁하여왓다。(사진은 김긔덕씨)

水災義捐金

十七圓二十錢 (本町平田百貨店內朝鮮人店員一同)

隨處에全洞慘滅! 市場은白沙地化

惡夢의再現! 戰慄의暴虐狀

黃澗上村面의災地踏查記

【黃澗에서大田支局特派員申哲發信】 영동군일대의 대수재는 유사이후의처음일이라한다 전군내의 류실도괴가옥은 륙백여호인바 그중에서 가장심한곳은 황간(黃澗)면과 상촌면(上村面)매곡면(梅谷面)등지이다

전군의리재민 이천칠백오십여명은 의복과 식량(食糧)가옥등을 전부 수마에게 빼앗겨버리고각면의 면사무소와 보통학교 공회당 건견장(乾繭場)등에수용하야 군당국에서는 리해용(李海用)군수를 비롯하야 전원 총동원으로 구제에전력하고잇스나구제의 손이밋처가지못한곳의리재민은 목불인견의 참상중에잇다 상촌면 림산리(上村面林山里)시장은 폭류와 노도로찻허전부를내려씨러버려시가지가 백사장이되여버렷스며 궁촌리(弓村里)는동리가운대로 강물이내려덥허중촌은아주전멸하야 버렷고 류곡리(柳谷里)일구도전멸상태이다 림촌리귀들(舘坪)으일곱집이사는동리로 동리량편으로 물이통하야 그동리는 맛치 섬(島)처럼되엿는데 물이점점늘어 집들은 물속으로 들어가버리고 그곳에살든 이십일명은 어린아이와 늙은이를 업고밤(栗)나무우에 올라가 이십사시간을 경과하야 겨우생명만을구하얏다는 기적적사실은 듯기에도 앗질앗질하얏다 상촌면갈곡리(上村面葛谷里)에는 당지 황학금광(黃鶴金鑛)에 별봉보도와가려전기갈곡뒤ㅅ산이 문허저 흘러가는바람에 박재준(朴濟俊)의 처와 영어들장모처

斷腸의呼哭聲

目不忍見의慘境

남등과 조영한(曺永漢)(二七)의부부와 아들 황기옥(黃基玉)(二九)의 모자한태원(韓泰元)(二七)손진국(孫晋國)(二七)등이 전부폭류중에 쓸려흘러저가고 말앗다 박재준은 마침 광산에 일하러 갓다 자、죽지는 안헛스나 일터로부터 돌아와보니 집잇든 곳은 터문이도 업고 사랑하는 안해와 아들은 무참하게도 죽어 시체까지 떠나려가 버리고 말앗다 이정경을 본 박은 안해와 아들의 일홈만 부르며 정신이상을 일으켜 천지를 분간하지못하는 참경이며 궁촌리(弓村里)장문길(張文吉)(四?)의 처와 아들도 집과 가티 탁류중에 쓸려나려 가버리고 자봉리 리어룡(李漁龍)(?)은 도괴된 집에끼여 아우성을 치는것을 동리사람들이 들어가 구하얏다 중상된 어룽이가 어머니를 부르고 우는것을 보고 동정의 눈물을흘리지안는 자가 업섯다 그리고 시체는 방금 찻는중이나 아직 발견치못하얏다하며 상류에서알지못할시체가떠나려오는것을보면 아직도상당한사망자가 잇슬것을 예측한다 하며 상촌매곡일대는 마치 개벽한감이 잇서백사장이외에는가옥전답등을보기가 어렵다고한다

金剛山探勝客遭難

철도국에서는 금강산장(金剛山莊)에 묵고잇든 남어지 손님세명마저 삼십일일 장전(長箭)서원산(元山)으로 피난시켯기때문에 탐승객들은모다 무사하게되엿다

일하는 광부들인데 뒤산이문허저그동리에 살든사람들은 전부 폭류에 쓸려가고말앗다

第二次風水害報告集計(卅一日午後九時現在)警務局發表

道名	人의被害 死者	傷者	行方不明	家屋의被害 倒潰	半潰	流失	浸水	船舶의被害 流失	沈沒	備考
京畿道	…	…	…	一	九	一	一、七四八	…	…	八月二十七日現在
忠淸北道	三八	三六	九	三五六	四九三	一九七	一、四五九	…	…	同三十一日午後四時
忠淸南道	一一	一	…	一三五	六〇	…	一六九	…	三	同三十一日午後〇時
全羅北道	四一	一七	五	三三三	八〇一	八五	九〇三	四	…	同 上
全羅南道	五一	二〇	六六	三、九四九	…	一〇五	六、二八一	一	一七三	同三十一日午後五時
慶尙北道	四二九	一九二	一二八	三、六一七	三、〇九三	一、〇四七	一五、〇五八	二	一六五	同三十一日午後五時
慶尙南道	四五二	六四〇	一七六	二〇、九七〇	…	一、三五七	三三、五五七	三、一一九	…	同三十一日午前二時
江原道	五〇三	一八七	四〇〇	一、七六七	…	一、八一三	八、五九八	二三五	…	同三十一日午前五時
咸鏡南道	…	…	…	二	…	…	八五	…	…	同 三十日午後六時
小計	一、五一六	一、二八三	七八四	三一、一二〇	四、四〇二	四、六〇五	五六、八五八	三、三六〇	三四一	
第一次合計	四二三	五七二	一五五	四、三三九	五、八〇六	二、三六三	三五、四七〇	…	…	
累計	一、九三九	一、八五五	一、四三九	三五、四五九	一〇、二〇八	六、九六八	九二、三二八	三、三六〇	三四一	

備考 忠淸北道欄死者前報에는五一名이라고報告하얏스나其後調査結果誤報이報告가잇슴으로訂正함

金剛山交通杜絕

道路破損、橋梁流失로

남조선방면으로부터 강원도지방으로코-스를 돌리여 다시엄습한 전에업는폭풍우로인한 피해는 실로처참하다。이에대하여 금강산번영회(金剛山繁榮會)로부터 금강산협회(金剛山協會)에드러온정보에 의하면

【內金剛】…금강산의 다리란 다리는 몽땅흘러떠나려간데다가 길은어데나 떠려저나가서 금강산—장안사역(長安寺驛)사이와 말휘리—온정령(末輝里—溫井嶺)사이의 자동차운전이 모다통치못하고잇스며。

【外金剛】…구룡연(九龍淵)에잇는 낙시질다리(釣魚橋)를제하고 다른 다리는 말씀흘러떠나려가고 말엇는데 따라서 온정리—수계사(隨溪寺)사이와온정리—륙화암(六花岩)사이의 자동차길도 외룡허무러저서 자동차가 다닐수업는형편이다

雪上加霜、病魔까지掩襲!

連三日을絶食 救護隊到着만苦待

……金海郡下災地의慘絶狀……

【金海支局特電】 김해군내의 수해참상은 이미 지상에 보도한 바와갓거니와 수재로 허덕이고 잇는 리재민들은 물후에 닥처오는 병마로말미암아 설상가상으로 고생하고잇다 삼천여명 리재민중 병자가속출하는현상임으로 김해군에서는 의원(醫員)을 대동하고 삼십일일 구호반을 생림면(生林面)에 출동시켯다 본보김해지국원분반(分班)의 조사에의하면 진례면(進禮面)당안리(淡安里)부락은 사십이호가 모다 초막갓까지물이넘치고 리재민이백여명은 먹을것이업서서 사흘동안 밥일하나 먹지못하고 굶주린배를 움켜안고 어른은어린아이를 어린아이는 어른을 붓들고 말할기운조차업시 구원대가 오기만기다리고잇다한다 이소식을들은 그면당국은 곳면직원을 현장에파견하야 실지조사하기로 하엿스나 교통이전연두절된관계상 아즉구체적 구제방침은 막연하다고한다

減水後病者가續出

災地에惡疾流行 本社救護班活動

藥品을災民에配給

【咸安支局特電】 수해지(水害地)함안(咸安)에는 설상가상으로 병마가 습래하고잇다 수해참상을 목전에두고 병마에 고생할리재민의 참상을 구호하기 위하야 의료반(醫療班)을 조직하야 물결치는 락동강를 무릅쓰고 리재지현장으로 지국원 총출동하야 리재민들 집집마다 방문하고 약품을 배급하고잇다 본지국의이와가튼 희생적거사에대하야 리재민들은 모다 감사함을마지안는다

트럭兩名轢殺

橋南町前慘事

삼십일오후三시삼십분경에 시내교남정(橋南町)일백삼번지아페서 조은룡(曺銀龍)(二七)이가 운전하는 경방회사(京紡會社)의「트럭」(京七〇二四)에 시내현저정(峴底町)일백오번지에사는 김경희(金敬喜)씨의 둘째아들 창군(昌君)(?)이가 치어서 즉사하고 야전장유회사(野田醬油會社) 집금원 홍흥석(洪興錫)(二?)도 중상을받고 곳 석교의원(石橋醫院)에서응급치료를 바덧스나가든여섯시반쯤되여 드듸여죽고마럿다 전긔 자동차는현장에서 자전거를 피하려다가「뿌레-키-」를걸고 장으로 현장에 전복되며 밀려나가서 그가리되것이다 그리고 운전수 조은룡은 얼골에 부상을 당하엿슬뿐이고 조수 시내 청엽정(靑葉町)구십사번지십오호에 사는 리정우(李正雨)(二?)는 외인편팔이 부러젓스며 기타 상점아페잇든 자전거 세대가 부서젓다

辯護士筆記試驗合格者

금년도 조선변호사(朝鮮辯護士)시험은 지난이십일일부터행한바 필기시험합격자는 작삼십일일다음과가티발표하엿는데 구술시험은 오는구월륙일 오전아홉시부터법학전문학교에서 시행할터이라한다

洪寅道、洪淳曄、洪承萬、高性彥、高股煥、白錫洸、裵廷鉉、藤岡南海男、兪鎭鉉

纛島交通復舊

이번홍수로말미암아 불통중에잇든 시내、뚝섬사이에잇는 살고치다리(箭串橋)는 물이줄어서삼십일일아침여섯시부터 완전히개통되엿스며 동대문 뚝섬간의경성궤도선(京軌線)도 이날아츰여섯시반부터 전선모다복구되엿다

陜川雙冊面全滅狀態

負傷者四十名

【草溪支局特電】 이십칠일밤부터 폭풍우가시작하야 하천이범람하야 합천군쌍책면(陜川郡雙冊面)일대는 전멸의참상을 이루엇다 침수가옥이백칠십호 전괴가옥일백오십호 류실가옥오호 부상자사십명 가축사상사십오두 전답칠수가일천정보에달하엿다 팔백명피란민은 하늘을처다보고 통곡하고잇스며 시체가 이곳저곳에떠내려오고잇다

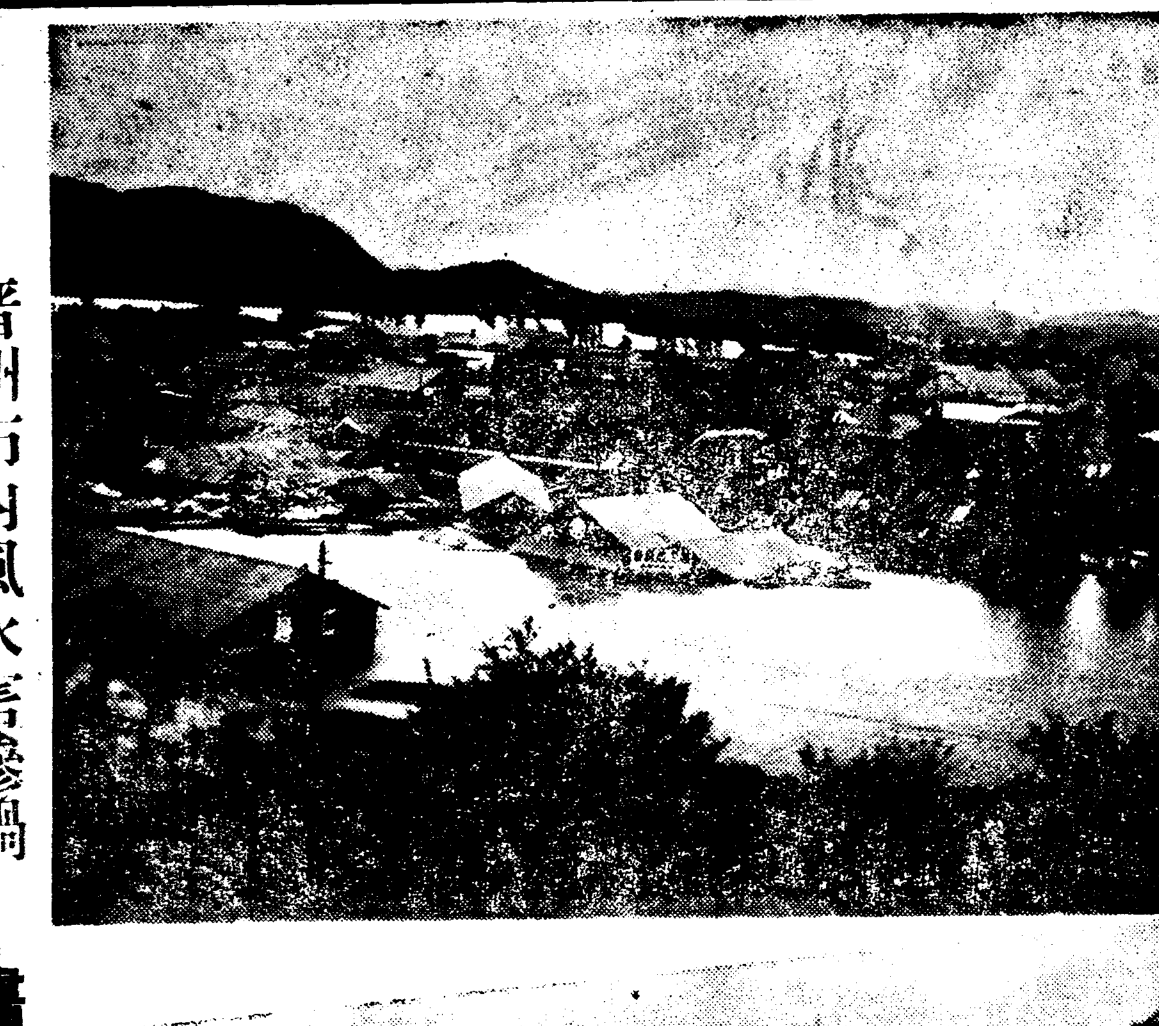

晋州市內風水害慘禍 —畵報其一— 道立醫院屋上에서 본 市街地浸水光景(上) 郵便局아페 倒壞된家屋(中) 櫻町섭뚝의 倒壞된家屋(下)

白頭聖峯의雄姿에 千五百觀衆肅然

—本社探險團報告講演會及映畵大會—

讀者公開第一夜盛況

사진은 백두산 보고강연

본사주최 백두산탐험보고강연회와 및 그영화대회(白頭山探險報告講演會及映畵大會)를 일반에게 공개하는 첫째날은 그동안 삼남(三南)、강원도지방의 참혹한 풍수해로 말미아마 하로를 더된 삼십일일오후여덟시부터 본사대강당에서 일천오백여명의대관중아페서 열리엿다 정각이되자 본사주필 서춘(徐椿)씨의 탐험에대한 여러가지 고심참담한 경로담과 아울러 본사사회부장 리상호(李相昊)씨의 통신에 대한 쓰라린체험담이 잇슬때 말이 귀여웁고 애처로운 전서구(傳書鳩)에 미치자 만장한 관중은 이마를 찌푸리고 혀를 차가면서 잔약한동물에 대하여 동정을 긔우리는 비치 누구의 얼골에나 흘럿다。

이어서 마음조리가면서 고대하든 백두산성자(聖姿)의영화가 은막에 비추어 나타나자 일반관중은 숙연하여지며 머리들을 수기여 경건하고 존숭하는 태도를 표햇다。

그다음 『공포의불빗』(恐怖의焰) 이라는 전편 여덟권짜리의 발성영화를 젓드려 상영해 가지고 금상첨화격으로 다시금 갈채를밧고 패회하니 때는 오후 열시반가량이엇다

招待券은區域別로配付

별항 백두산 탐험영화는 련일 장안독자들의 열렬한 환영을 바드면서 공개해 나려오는바어니와 이영화가 한번공개되다는 소문이 세상에 널리 알리여지자 조선사람으로서 엇기어려운 이절호한기회를 노치지안으려고 아름다운모혀드는 관중이천삼백명이나넘치히수용하는 본사대강당도 오히려좁다는 자여러분에게 도리혀 미안한그지 있는바이므로 본사에서는그공평을 긔하고저 다음과가티날짜로 구역을 난호아가지고 고루고루 편람에 이바지하고저하는바이다。따라서 애독자 여러분은 본사의 이 고충을 량해하신후 각자구역적으로 배부해드리는 초대권을 가지시고 차례도라오는시일에 참관하시기를바라는바이다

【第二日】 ▲寬勳町一部 ▲堅志町 ▲仁寺町 ▲鐘路一、二丁目 ▲公平町 ▲壽松町 ▲中學町 ▲淸進町 ▲瑞麟町

運動競技

籠球團二勝 對瑞西戰에

【쥬네-브卄六日發同盟】 日本籠球代表軍은 卄六日 『쥬네-브』市『파레·엑스뽀디숀』에서 瑞西軍과 二回戰을 行한바 다음과가튼 戰績으로 二勝한後 一行은 卄七日朝 『쥬네-브』를 떠나 佛國 『마루세이유』로 向發하엿다。

日本 50 (29 21 / 21 ... 75) 12 瑞西第二軍

日本 33 (19 14 / 14 ... 154) 19 瑞西第一軍

日本陸上敗退 對伊太利戰에

【트리노(伊)三十日發同盟】 日伊對抗陸上競技大會第一日은 三十日『트리노』市에잇는『못소리니스타디움』에서 열리엇는바 觀衆二萬이 雲集한가운데 第一日에는 四十三對四十으로 伊太利軍을 壓倒한 日本은 沖田、헐드코-취와 住吉監督도 모다競技에參加하엿스나 第一位를 獲得한것은겨우 四百米繼走뿐으로 四百米障得 二百米 投槍 投圓盤을 비롯하야 得意의 跳躍인 走幅跳에도 第一位를 빼앗겨 結局九十二對八十一로敗退하엿다

全日本中等陸上 培材、崇德은第二位

【大阪】지난二十六、七日의兩日에亘한第二十一回 全日本中等校陸上競技對校選手權大會는 甲子園南運動場에서열리엇는바 朝鮮에서 出場한 初陣의培材高普와寧邊崇德學校는 各廿七點의同點으로第二位를 占하엿스며 九州의八女工業이 總得點四三點으로優勝하엿다 그리고三年連覇를 目標로한 養正高普는 總得點二十二點으로 第四位로떠러지고海州高普는 十四點으로第五位이다

◇各校總得點順位 ▲1八女工業43點 ▲2寧邊崇德學校 培材高普各27點 ▲3都島工業22點 ▲4養正高普22點 ▲5海州高普14點 ▲6靜岡中學11點 ▲7中京商業11點 ▲松山中學 濱田中學各9點(以下略) ▲第二優勝八女工業26點 ▲필드優勝八女工業17點

運動界集會·人事

▲崔仁浩氏(培材陸上競技部長)는 金裕澤君(遠征軍主將)을帶同하고 全日本中等陸上競技大會遠征歸還人事次 卅一日本社來訪

▲申寧根氏(寧邊崇德學校教頭)는 同上大會에出場選手中人事次 卅一日本社來訪

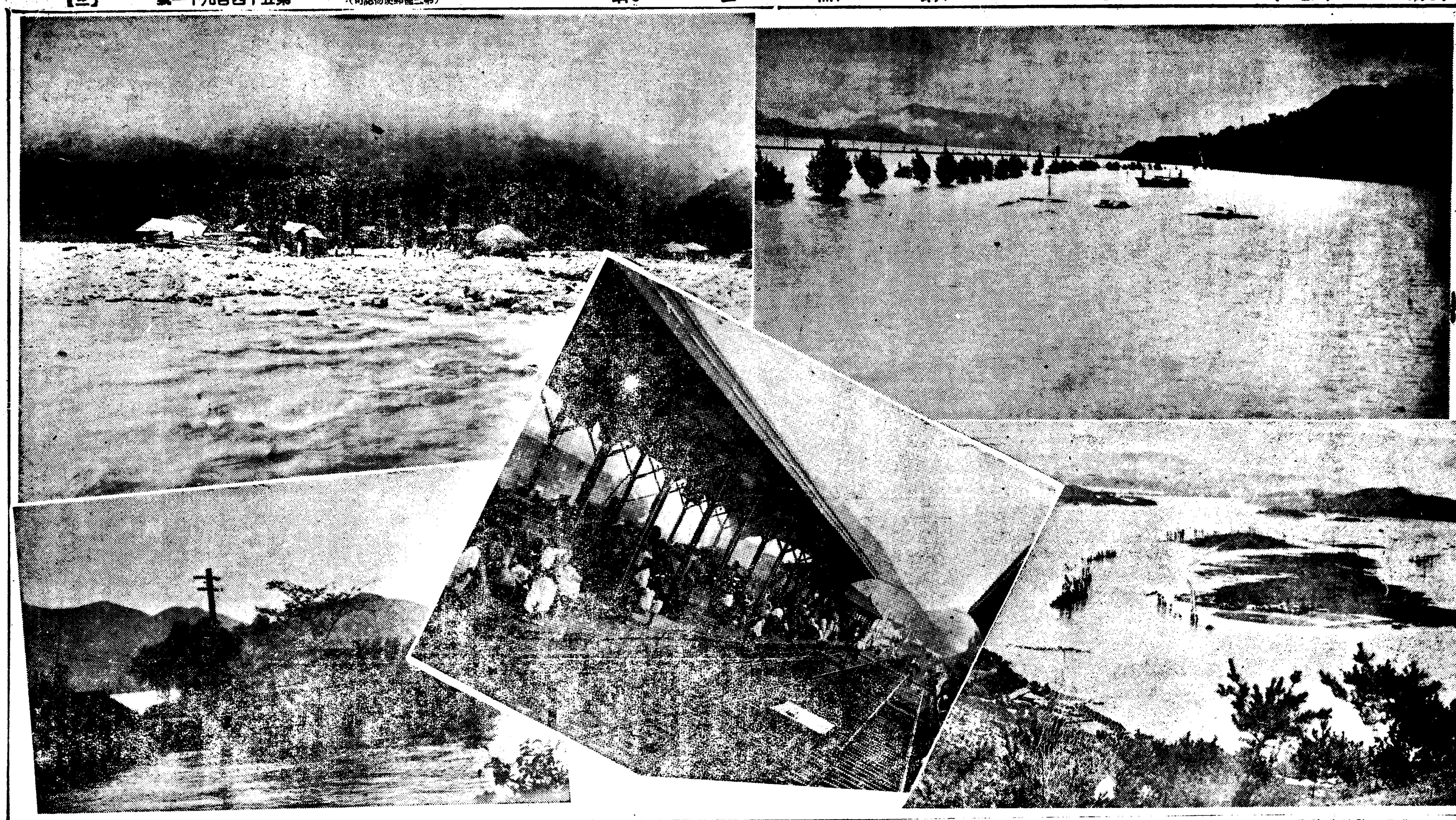

寫眞說明 ◇浸水된金海、龜浦間道路(右上) 善山郡同面院洞慘狀(右下) 崩壞된黃澗林山市街(左上) 浸水된 洛東驛(左下) 三浪津驛에避難民(中央)

慶北風水害集計

三十一日正午 慶北警察部發表

【大邱支局電話】三十一日正午慶北警察部發表＝을축(乙丑)년물을 릉가하고도 남는 이번 경상북도각지의 수해참상은 실로형용할수업는 상태이다 위선판명된 상황만으로도 다음과가튼 엄청난 수자를 보이고잇서 못는사람의 가슴을 다시금 서늘케하고잇다.

▲大邱 死者四名 負傷者四名 行方不明一名 家畜被害四頭 家屋倒壞一八○戶 半壞一四一戶 流失三一戶 浸水一二六一戶 田畓流埋 一四○町步 浸水二三六六○町步 道路流失一個所 決潰二個所 ▲慶山 死者二名 負傷者四名 家畜被害一五頭 家屋倒壞一三八戶 半壞一一六戶 流失二戶 浸水三○七戶 船舶流失四隻 ▲永川 死者二名 家畜被害一頭 家屋倒壞九一戶 半壞一○戶 流失四戶 浸水一六六戶 ▲慶州 死者八名 負傷者一八名 家屋倒壞四三戶 半壞九五戶 浸水七七戶 道路流失 八○米突 船舶破損 一六隻 ▲浦項 死者九名 負傷者一名 家屋倒壞一四戶 半壞一一五戶 浸水一○○戶 ▲盈德 死者三○名 行方不明三名 家畜被害一五五頭 家屋倒壞七二戶 半壞一○七戶 浸水一、八三一戶 田畓流埋一○○町步 浸水六五○○町步 道路流失二米突 決潰一四一米突 ▲英陽 死者二名 負傷者一名 行方不明三名 家畜被害一頭 家屋倒壞五戶 半壞一八戶 流失一五戶 浸水八八戶 道路決潰一三九六米突 ▲靑松 死者一名 家畜被害四頭 家屋倒壞 一三戶 流失七戶 浸水九七戶 田畓流埋二一一町步 道路流失一六米突 決潰三八米突 ▲安東 死者二名 負傷者五名 行方不明六名 家畜被害一○頭 家屋倒壞一七八戶 半壞二三八戶 流失四六戶 浸水一一八五戶 田畓流埋一二一○町步 浸水二二五町步 道路流失六米突 決潰五四○米突 船舶破損四隻 ▲義城 死者二名 負傷者五名 行方不明一名 家畜被害三○頭 家屋倒壞二四九戶 流失五戶 浸水二六二戶 田畓流埋 四五九町步 浸水一○三一町步 道路流失二米突 決潰五三米突 ▲軍威 負傷者二名 家畜被害八頭 家屋倒壞八五戶 半壞七四戶 流失二戶浸水六○六戶 田畓流埋三五二四町步 浸水八三一三町步 道路決潰二二二○米突 ▲倭館 死者二名 行方不明三名 家畜被害一○頭 家屋倒壞二二戶 半壞一六戶 流失二戶 浸水一七八戶 道路流失五米突決潰五○米突 船舶流失六隻 ▲金泉 死者一八七名 負傷者六七名 行方不明四八名 家畜被害一四四○頭 家屋倒壞六六八戶 半壞五八七戶 流失四七一戶 浸水二一五三戶 田畓流埋一六○八○町步浸水一二五六一町步 道路決潰一六○三○米突 ▲尙州 死者二○名 負傷者六名 行方不明四名 家屋倒壞三七一戶 半壞二四八戶 流失二○戶 浸水一九五三戶 田畓流埋五九八八町步 浸水二二七三○町步 道路流失一四米突 決潰一、三○五米突 ▲醴泉 死者七名 負傷者一六名 行方不明三名 家屋倒壞九五戶 半壞 二○○戶 流失 一六戶 浸水二六五戶 田畓流埋一○○二町步 道路流失七九米突 決潰四四七四米突 ▲榮州 死者四○名 負傷者七名 家屋倒壞一六戶 半壞 一八戶 流失二七戶 浸水一八九戶 田畓流埋六五○町步・浸水二二○町步 道路決潰 一○八米突 ▲奉化 死者二七名 負傷者一一名 家屋倒潰一九戶 半壞二五戶 流失三六戶 船舶流失三隻 ▲[illegible] 家屋倒壞三○戶 半壞五○戶 流失二○戶 流失四七戶 ▲星州 死者六五名 行方不明五一名 家畜被害三三頭 家屋倒壞一八五戶 半壞一八四戶 流失一六五戶 浸水五七八戶 田畓流埋四一○町步 流失一七六町步 道路決潰一五七○八米突 ▲高靈 死者二名 負傷者 九名 行方不明二名 家畜被害五二六頭 家屋倒壞三三一戶 半壞九七戶 流失四六戶 浸水六二九戶 田畓流埋一○○○町步 道路決潰四○○米突 ▲淸道 死者二名 負傷者一五名 行方不明一名 家畜被害一一頭 家屋倒壞三○八戶 半壞一一六戶 流失五戶 浸水 三三二戶 田畓流埋八一三町步 浸水四○三七町步 道路流失 一六米突 決潰一一五七米突 ▲善山 死者三名 家屋倒壞一三戶 半壞五戶 流失七戶

忠北風水害集計

三十一日午後四時現在

【淸州支局特電】충북각군의 수해는 제일차와 제이차를합산한루게를보면 ▲死亡者一二二名 ▲行方不明三八名 ▲負傷者一一一名이며 ▲家屋流失六七四戶 ▲家屋全壞一、二四六戶 ▲半壞一九一戶 ▲床上浸水三三一六戶 ▲船舶三七隻이여서 실로 근래에 보지못하든 참혹한 상태이다 그런데 삼십일일오후네시까지 충북경찰부에 도착한보도에의하야 각군별(郡別)로 보면 다음과갓다

▲淸州郡＝死者七名 負傷者一二名 行方不明二名 家屋流失三三一戶 全壞九四戶 半壞一五一戶 床上浸水四三六戶 船舶三隻 ▲報恩郡＝家屋流失一戶 全壞七戶 半壞一五戶 床上浸水六九戶 ▲沃川郡＝死者一名 行方不明一名 負傷者一名 家屋流失一戶 全壞三戶 半壞二○戶 床上浸水九戶 船舶一隻 ▲永同郡 死者二五名 負傷九名 家屋流失 一一八戶 全壞二○九戶 半壞一六○戶 床上浸水三○七戶 船舶一隻 ▲鎭川郡 半壞一戶(被害最少) ▲槐山郡 死者三○名 行方不明一七名 負傷一五名 家屋流失一三○戶 全壞二○三戶 半壞三三八戶 床上浸水七四五戶 船舶一三隻 ▲陰城郡 半壞二戶 床上浸水二一戶 ▲忠州郡 死者二名 行方不明一一名 負傷三三名 家屋流失一二九戶 全壞四七二戶 半壞一一八戶 床上浸水七一一戶 船舶八隻 ▲堤川郡 死者一六名 行方不明一七名 負傷三五名 家屋流失一二○戶 全壞一三一戶 半壞一五八戶 床上浸水五八八戶 船舶三隻 ▲丹陽郡 死者四一名 負傷一六名 家屋流失一四四戶 全壞一二七戶

迎日立岩洞 慘死者氏名

【浦項】경북영일군동해면립암동(迎日郡東海面立岩洞)에서는 지난이십칠일오전십시경 동해면에서 대포(大浦)까지의룡행도로공사중에잇든산이 큰일의장마비에 문허저서 그산미테잇든 신전원길(新田源吉)이란사람의대부망어막(大敷網漁幕)이 도괴되여서 그막안에서 곤히잠들엇든 선원륙인이 산흙에뭇치여 죽엇는데 그의성명은 다음과갓다

◇死亡者＝李介春(一九) 金守得(三四)兪敬守(三五)孫山湖(三三) 金一碩(一九)方奉萬(一七)

大阪에서活躍한 朝鮮中等陸上陣

寫眞은 阪神甲子園에서 열린 全日本中等校 陸上競技選手權大會에 出場하야 크게 氣焰을吐한 培材高普、崇德學校、養正高普、海州高普、第一高普、光成高普 六個校代表選手들의 記念撮影(甲子園運動場에서 本社 大阪支局撮影)

이쌋上더조흔머리기름은업다

ランラン香油 (란 란)

商標 千 고추가루 都賣 金山府草梁町 金千壽商店製粉部 電話局三八番 振替金山三五番

淋疾 蔘茸五淋錠
淋疾은體質과細菌感染을따라各各다릅니다 膿淋、血淋、肉淋、砂淋、骨淋을五淋이라하며甲藥이乙에無效하고乙藥이甲丙에不適한事實은말할必要도업습니다本劑는人蔘鹿茸多數漢藥에强力殺菌劑의高貴洋藥을豊富히配合하여合한體質과淋疾을勿論하고偉效的努力을가진本劑를試用하시요(無代說明書進呈) 定價 一圓 三圓七十錢 全國有名藥店에無할時는本舖에直接注文하시압
咸興府大和町三丁目 朝鮮靈藥研究所 振替京城一三四六六番

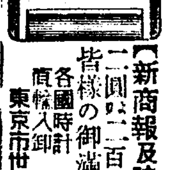
【新商報及時計の知識申込順急送】二圓より二百圓迄各種取揃値質共に皆樣の御滿足を期待！(大特賣中) 各國時計直輸入卸 英工舍時計店 東京市世田谷三丁目・電世三三○三番

●學校의成績은頭腦가第一이오 머리가무겁고 가려서마음대로工夫가아니될時에는 ノーシン(노신)을잡수시오◆頭腦가明快해저서工夫가저절로됩니다 藥店에잇소●

秋冬服豫約開始中

九月末日까지

今年流行의高級優良生地를豊富히陳列하압고 最廉價의奉仕提供이오니多數利用하심을伏願 ○納品은註文하신後 約二週間의期間에 ○仕立入念。

(三揃一着價格)
奉仕品……二八、○○
A……三三、○○
B……三八、○○
C……四三、○○
D……四八、○○
特……五三、○○

初秋洋品新着 高級品을豊富히具備、紳士用品、兒童用品、婦人用品各種으로優良品이全店에充滿!

秋節衣裳次賣出 ◇特選和信萬年筆各種・◇和信잉크各種・

新型婦人・兒童服 流行優秀品各種陳列

京城 和信

第一劇場
九月一日晝間부터三日間大公開 三大巨篇映畫鑑賞週間 每日三回晝夜興行 正午十二時부터六時까지續映 夜間八時始映 大衆料金階上十五錢階下十錢均一
松竹大超特作品네오・스바發聲 佐佐木啓祐氏監督 現代名篇 お芙美の評判 龍田舜波氏解說토-키- 主演高杉早苗孃 梗概大都會라는곳은戀과爭鬪와墮落의坩堝와人生의戰場이다그戰場에疲困한本性들의거러가는오죽하나이다お芙美도亦是會合된本性의한사람이엿다!!
콜럼비아社超特作全發聲 冒險活劇 孤軍奮鬪 飛人빌맛고이氏主演 D로스레마만氏監督
막그센넷트社作品無聲映畫 哄笑活劇 無理矢理삐다-빈 삐다-빈 主演
鍾路五丁目 電話光一五番 第一劇場

團成社
八月卄九日封切(六日間) 生涼九月第一週特別興行 每日三回(午前十時 午後一時半 六時半)
◆英國BIP超特作映畫 音樂指揮、樂聖말콤사전스博士 名匠세실루이스監督 世界的歌劇 칼멘 마그리타・나마라 롱・빠 主演 英國映畫史上空前의壯擧、本年度銀幕界의一大에폭이되名作、이以後에도萬無하리라(本社獨占封切)
◆JO、超特作映畫 原作脚色＝西條八十 監督＝永富映次郎 勝太郎の子守唄 日本비타名歌手로全日本을席捲中인勝太郎의지장가完璧에각가운그목소래、다시눈물겨운勝太郎의半生을그려논佳作(本社獨占封切)
◆에이스社特作映畫 세이・씨・쿠크監督 妖鬼잉야 이러케凄慘하고몸서리나는映畫는最近에보기드물다只今日本S・Y系에서히트中인問題의妖鬼잉야!

優美館
待望의소래御都暑散劍!! 八月三十一日부터特別大封切 ●今週부터夜間은午後七時二十分始映
二十世紀유나이트社超特作日本版巨匠로-엘・사-만氏大作品! 가바레의鍵穴 콘스탄스가밍그스 파라、울、케、고、롱、보스 主演 淸楚艶美를자랑하는舞姬를싸고도는暗黑街首領과의三角愛!!橫暴慘虐을極한그에게도사랑의眞理를아러든가?!反對派의猛襲中에背反한그가女子를救하며喜니는눈물!!華美!戰慄!哀戀의悲壯史
코럼비아社特作全發聲大活劇 監督 로스、래、다、만氏 馬上의勇者 랄막고이氏 主演
大都映畫社特作現代劇 石山稔監督作品! 港の殺人事件 琴糸路孃 主演
大每特輯全發聲 오림픽뉴-스 九月一日까지 孫選手決勝戰의精華篇
貫鐵町 電光三九五 優美館

崔承喜氏가부르는 伊太利의庭園 鄕愁의舞姬 專屬入社第一回吹込 콜럼비아 레코-드 Columbia

新入會員大募集
今秋特典
高等普通學科講義
普通學校第五・六學年學科講義
此際普通科 新入生에게는 特典으로 其次號一冊을 無代로 配付하며 且兩科를 通하야 誠實繼續者에게는 各其學年末에 相當한 講義錄一冊을 無代賞與하고 入會金五十錢도半減함
高等科…三十冊 一冊 六十錢 一年三個月卒業(速修)
普通科…十二冊 一冊 五十錢 一個年卒業(隨意)
學則附內容見本請求卽時無代進呈
本會의機關紙인月刊獨學通信을每月無代進呈
우리朝鮮人本位의唯一한中等講義錄이며 朝鮮語、漢文學科가잇는것과 他講義錄에比하야會費도 거의半額임을注意하라
京城府和泉町六 朝鮮高等普通學會 電話(光)一八八四 振替京城八八九四

棉花

共濟制度와 販賣法의 缺陷 (2)

李○○

農民이 生產한 棉花의 販賣는 어떠케하느냐하면 朝鮮서는 共同販賣制度에 依하고잇다. 共同販賣制度가 否하냐, 競爭入札制度가 可하냐하는 問題는 여기서 再論을 避하거니와 共同販賣制度 그것에잇서 技術的으로도

1、等級査定
2、價格決定

두가지 點에잇서 말성이잇다

첫재等級査定은 눈으로보아서 定하는수밧게 업슴으로 빗(色) 윤(光澤) 纖維의 세가지 要素가 잇서서 사람의 눈이란 그보는것이 가끔 틀수업고 짤아서 絶對公平을 期할수업서 故意가아니라도 結果에잇서 이곳 共販所員은 一等品으로 본것도 저곳서는 二等으로 볼수잇겟스나 이는 다른 方法이업는限 엇을한事情이잇드래도 그는 참을수밧게업는일이다

둘재 그러나 價格決定方法에잇서서는 相當히 改良할것이잇스니 이것을 자세히말하면 如左하다。

×

共同販賣價格은 무엇을 標準하느냐하면 大阪에잇는 棉花商인 江商、「아라소구메도레」商會、昭和棉花의 三店의 「스도릿드·밋드링」百斤 繰棉價格의 平均價格과 大阪의 大紡績會社인 大日本紡績、東洋紡績、鐘淵紡績의 三大會社의 買價平均과를 또平均하야 그갑슬 닷새마다 朝鮮銀行大阪支店에서 調査하야 朝鮮內 各道知事에게 通知하면 二、三日後에 그갑슬 標準하야 農民이 가저오는 實棉을사게되는데 이大阪市勢대로 주고사느냐하면 그러치안허서 問題가된다。共同販賣所에서 實棉을 짐만드러야 하기때문에 袋代、帶繩、代納運費等은 大阪市勢에서 그만큼 減하고 農民에게 주어야함은 不得已한일로 異議가업는터이나 지금까지(今年도亦是)는 共同販賣所에서 사는 金을 大阪、神戶로 全部 보내는것으로 치고 그에對한 費用 卽 船運賃、海上保險料、陸上及倉入費、積出費、大阪沖繩賃等等 運賃과 附帶費를 合하야 實로 百斤當(繰棉)三圓以上을 大阪市勢에서 除해내고잇는바 이것은애당초 왜 그러케되엇느냐하면 朝鮮에는 紡績工場이 殆無한 지경으로 繰棉工場에서 繰棉한것을 大阪으로내보내야만할 것으로 船運賃을 그만큼 減해내고 農民에게주어던것이다。그러드래도 共販에나온 全數量이 移出되는것이아니고 그中 얼마식은 朝鮮內에서 需要되어섯으니 朝鮮內需要分만큼은 恒常 船運賃이란것을 指定買受人이 不當利得해왓던것이다。그러치만 원악 共販數量中에 移出量이 大部分이엇으니 共販數量全部를 船運賃을 計算함은 不合理하다고할지라도 實際에 잇서 어느것이 朝鮮內에서 需要되고 어느것이 移出될것인고 이것은 船運賃을 計算하고 어느것은 計算아니할수 업스니 미구나 移出이 퍽 만흔때 不合理할망정 잇슬수밧게 업섯다。

×

그러나 事情은 變하엿다。近年 日本內地 大紡績會社에서

1、朝鮮은 統制圈外에 잇는것
2、工場敷地가 싸고 勞賃이 低廉하고 動力이 싸고 豐富하며 工場主의 達用이되는것
3、滿洲、中國에 製品을 迅速히 팔수잇는것

等 諸有利條件에 依하야 競爭的으로 大工場을 各地에 續續 大規模로 新設、擴張하올 따러 朝鮮內에서도 棉의 需要가 大激增되엇이다。朝鮮內需要가 激增됨을 따러 共販總數量에 對하야 그 價格決定基準에 잇서 移出量을 計算할 必要가 업다하야 昨年共販會議서도 問題가 되엇섯스나 昨年會議에서는 朝鮮內工場數가 적고 依然 大阪、神戶로 나가는것이 主이오 朝鮮內需要가 적다는 理由로 그대로 全部 共販棉花에 對하야 十年產 棉花를 移出量을 除하고 農民으로부터 사왓섯다。

×

棉花共販은 그해九月以後 그 이듬해三月末까지가 그期間인바 九年產棉의 共販數量은 實棉五千四百七十七萬二千四百十三斤 繰棉 四千九百斤 으로서 이것을 全部繰棉으로 換算하면 繰棉一千八百二十六萬四千斤이된다。(實棉을 三으로 除하면 繰棉量이 나온다) 十年產棉의 共販數量은 實棉 一億七十九萬六千九百四十一斤 繰棉 一萬三千九百五十六斤으로서 이것을 全部繰棉으로 換算하면 繰棉三千三百六十一萬二千斤이되는데 實際에잇서 九年產棉이 九年어니달부터 十年어니달까지 移出되엿는지 十年產棉이 어니달부터 十一年어니달까지 移出되엇는지를 알수업슴으로 共販量에對한 移出이 몃%를 占하얏는가를 正確히 計算해노흘수가업다。

×

그러나 九年中의 繰棉移出數量은 貿易表에依하면 一千四百七十四萬四千斤 十年移出은 二千二百五十一萬八千斤이라하얏다。勿論數字로보아 九年移出高中에는 八年產棉移出도잇고 九年產棉移出中에는 …… 九、十年의兩年의 共販數量과 移出數量의 平均한것을 가지고 共販과 移出數量과의 比率을내어 볼수밧게업는데 다음과가티된다。

即九、十兩年의 共販數量合計는 繰棉換算五千百八十七萬二千斤으로 그平均數量은 二千五百九十三萬六千斤이며 九、十年의 移出合計는 繰棉三千七百二十六萬三千斤으로 그平均數量은 一千八百六十三萬一千斤임으로 共販平均量의 七〇%가 移出되고 三〇%가 朝鮮內에서 需要된것이된다。%로따지면 그러케되나 數量으로보면 九年產棉에는 繰棉換算三百五十二萬斤 十年產棉에는 一千百九萬斤이란 적지안흔數量이 移出되지안코 朝鮮內에서 需要되엇슴에 不拘코 移出量을 計算하야 大阪市勢에서 除하고 農民에게 멧는것이되지안는가?

×

今年도 八月二十四日부터 열린 各道棉作主任官會議에서는 從來의 移出量計算이 不合理함을 切實히 늣기고 朝鮮內工場渡로 共販基準價格을 改正하리라하야 大增產計畫과 아울러 棉花共販史上 劃時的大改革을 期待하얏던바 그結果는 亦是 昨年과가티 …… 結果를 告하고말엇다。…… 理由라는것이 千遍一律로 「朝鮮產棉花의 消費狀況으로보아 依然 大阪神戶市場에 依存하는 情勢」이라는데잇다。

…… 市勢가 大阪神戶에 依存한다는말이나 移出이 大阪神戶에 依存한다는말이나 朝鮮棉花를 總히 朝鮮內 各紡績工場에서 原料로 쓰지를안는다는말이나 한斤도 移出되지안흘때를 기다린다는말이나 …… 移出量을 百年두고 計算하자는 말이될것이다。…… 時期尙早로 말다가는 언제나 이不合理가 訂正되지아니할것이아닌가 …… 한 方策이업슬가?

×

朝鮮內紡績工場이 …… 이미 操業中인것도 …… 前揭數字로 볼지라도 共販量과 移出高와의 比率을 到底히 차저낼수업서서 正確지안흔 數字로나마 共販量이 三〇%라는것은 不當히 移出量을 加算케된것을 알수잇는바 實際로는 共販量의 約半은 朝鮮內需要로보아도 大差가업슬것이다 半이라고잡고 半이 移出되니가 朝鮮內工場渡로 基準할수업다할지라도 …… 生產者인 農民에게 有利케할수는 업슬가? …… 增產計畫達成에는 一助도 안될것이아닌가? 억지로 無理히 生產者만을 有利케하라는것이아니라 이제까지는 生產者가 不利를 當햇스니 이번에는 生產者가 좀 有利한들 큰일날것이잇겟는가 …… 朝鮮內消費가 加速度로 激增되어 …… 그대들도 이미 知悉코 잇지안는가 今年會議는 이미 終幕을 告햇스니 군말하는것 이 成服後藥方文이겟지만 來年會議를 爲하야서는 지금의 이말이 絶對로 有助될것이잇을 밋고 擱筆한다。(끗)

產業

農作의 被害尨大

風水魔지난뒤의各種產業

浸水畓은收穫이皆無할貌樣 田作의被害도그範圍가廣大

各道의調査를集計中

이번 水害에 잇서서 農作의 被害에 對하야는 너무 尨大한 人命과 工作物의 被害가 만허서 그應急對策을 講究하기때문에 各道로부터의 調査報告가 오지안흔 狀態이어서 一切 不明함으로 農林局에서는 拓務省의 要求도 잇서 各道에 移牒하야 그 報告를 急히 모호기로 되엇는데 浸水畓은 今後作況이 順調로된다하야도 三分作以上을 버서나지 못할것으로 收穫皆無로 보지안흘수업다하며 田作被害도 廣大할 豫想으로 자못 憂慮되는터이라한다

東海岸漁港의 被害도甚大

鰛油粕浸水流失多數

北鮮特히 東海岸各漁港은 今番의 風水로 艀의 流失이多數에 達하고 一方 海岸에 露天積의 鰛油粕은 浸水流失하야 被害가 자못 甚大하야 目下各漁港에對하야 在荷被害程度를 調照中이다 그런데 江原道 襄陽은 全滅로되엇슴으로 元山에 入港中인 朝鮮立神丸은 飯米를 滿載하고 救助에 떠낫다

葉煙草의 被害는輕微

今回의 豪雨로 全北 慶北 忠北地方의 葉煙草耕作에 相當히 被害가잇슬모양임으로 專賣局으로부터 佐藤技師가 實地調査를 하기 爲하야 出張中인데 아직 全面的狀況은 分明치안흐나 專賣局의 觀測에 依하면 幾分의 被害는 잇슬것이다 部分的被害인만큼 煙草製造에 支障이잇지는 아니한다 그리고 또被害가 相當히 만허도 葉煙草 卽 製造原料는 年度初에 兩切用은 二個年分 荒刻用은 一個年半分을 繰越準備하얏스므로 收納의 結果를보아 徐徐히 對策을 講究하면 足할것으로 製造에는 아무 影響이 업스리라한다

全北病虫害

二萬二千町步

百十五萬圓에到達

全北에서는 八月上旬부터 中旬사이에 猖獗한 病虫害의 發生을 보앗는데 道農務課의 報告에 依하면 被害는 二萬二千町步、百十五萬圓에 達하야 卽 ▲二化螟蟲 完州、錦山、長水、任實等의 南東部一帶를 主로하야 全道에 發生하야 被害面積은 一萬八千三百二十七町九段 被害額八十三萬八千九百八十九圓 ▲稻熱病 또 稻熱病은 全道一帶西北部에 만히 發生하야 三千八百九十五町步 被害二十二萬八十二圓에 達한다

椒子島의 鯖盛漁

全南椒子島附近 海岸一帶의 鯖巾着網漁業은 目下盛況을 呈하…게된 操業인데 最近同島의 漁況을 드르면 지난十五、六兩日에는 十五組의 漁船이 約三百萬尾의 漁獲이잇섯스나 十七日부터 天候不順으로 因하야 出漁치못하고잇다가 二十三日부터 겨우 出漁케되엿는데 今回의 出漁船數는 二十五組로 그중에는 十萬尾가량의 漁獲船도잇스니 今後의 天候만 順調로 繼續되다면 相當한 漁獲이잇슬것갓다

產業一元統制

協調의機運

係爭은漸次로解決

朝鮮의 工業勃興에 伴하야 日本內地既存產業과 對立狀勢에 陷하야 日本內地와 朝鮮產業의 一元的統制問題와如함을 隨伴식힌것은 昨年以來 세멘트를 筆頭로 電球、珐瑯、燐寸、토마토、써ー진、人絹染色業等等 一一히 枚擧할수업게 多數에 達하야 日本內地와 朝鮮產業統制는 重要한 朝鮮의 經濟政策으로되어잇는바 그後 日本內地의 朝鮮認識의 徹底와 朝鮮業者의 讓步로 漸次的으로 解決되어 이번 殖產局長의 渡東으로 大體 日本內地와 朝鮮產業의 對立은 珐瑯鐵器를 除하고 係爭을 解消하야 協調의 新機運을 기피하얏다 卽

一、洋灰問題—小野田聯合會의 妥協이 成立되엇는데 朝鮮의 特殊性을 容認하야 朝鮮의 操短에 獨自性을 附하고 解決
一、電球統制—商工省事務官等의 折衝結果 對英輸出도 基本的了解가 成立
一、토마토、써ー진—農林省의 朝鮮特殊性認識으로 生產配當共販도 了解가成立
一、其他人絹染色을 비롯하야 重要輸出檢査關係는 事務的折衝으로 了解

그리하야 남은 問題는 珐瑯鐵器의 生產配當問題뿐으로 되어 日本內地와 朝鮮產業(特히 工業關係)의 對立은 局面을 一新케되엇다

穗積殖產局長談

穗積殖產局長은 今井田前總監의 전송을 兼하야 渡東하야 中央에서 產業調査會 그他重要產業統制法 石油問題의 折衝을 遂하고 三十日歸任하얏는데 當面의 諸問題에對하야 말하되

產業經濟調査會는 新總督 總監의 決裁를 經하야 開催에 上程되지안헛스나 極히 順調로 進行하야도 十月中旬頃으로 할생각이다 日本內地委員의 依賴는 滯東中을 利用하야 各關係者를 歷訪하얏는바 모다 快諾하야 二十一名이 決定되엇다 重要產業統制法問題는 種種 傳하는 統制인데 問題는 朝鮮의 立場으로서는 極히 微妙한 影響을 有하는것으로 此間의 事情을 詳細히 說明하야두엇다 外地適用의 問題도 朝鮮의 立場을 더욱 明白히하얏다 大體 日本內地와 朝鮮產業의 統制問題는 近來問題되어잇는것이 漸次解消하야 相互了解가 進行되는 傾向에잇다고할수잇다 石油의 移入問題는 內油撤退、朝石의 進出等으로 日本內地와도 말하고와잇는데 日本內地에서도 戰國的對立、競爭을 可及的으로 防止할 意向에잇슴으로 今後 紛糾를 招來함과 如한 일은업슬것이다

人工"라듐"發見

製造機를製作하야 더욱研究를進行中

【東京電話同盟】醫療에 極히 微量인데 큰貢獻을하고잇는『라듐』은 人類에 큰煩惱를 주고 一瓦二十萬圓이라하는 高價의것인바 그는產出量이 極히 稀少한데 基因하는것으로 그煩惱를 解消하야 不絶한化學의 躍進은 드듸어 『라듐』同樣의 性能을 가진『人工라듐』의 發見에成功하야 理化學研究所에서는 그『라듐』을 無限的으로 製造하는 機械를製作하야 더욱 研究를 進行하기로되어 目下 芝浦製作所에서 完成을 急히 하고잇는데 머지안허 『라듐』에 代할廉價의 人工『라듐』時代를 招來할것으로 그劃期的成果는 자못期待되는터이라한다

西海干潟地에 耐寒性貝類移殖

平南道의採貝業有望

【平壤】平安南道에서는 貝類의 年產額이 四十萬圓에 達하여 加工品은 南中國、滿洲等地에 移出되고잇고 逐年增加하는傾向이므로 將來를 頗히 有望視하여 今後 貝類의 增殖을 奬勵하기로되여 廣大한 西部海岸 干潟地帶에 耐寒을 征服할수잇는 貝類를 多量으로 移殖케다한다

絹比例標示 드듸어實施

近日商工省令公布

【東京電話同盟】絹의 比例標示는 營業者의 多年要望이더니 主管省인 商工省에서도 最近 伊太利 佛蘭西에서 實施됨에 刺戟되야 그實施에 進出키로되야 近日中에 商工省令을 公布實施키로된바 그內容은 大體

一、純絹이 아닌것에는 絹의名稱을 못쓰게할點
一、一般的으로 絹이라는 概念을 주는織物로 人絹을 交織하는것은 그比例를 標準할點

成歡名產참외의 純系種分離成功

現在市內에서 販賣되고잇는 成歡참외에는 體型이잇서서 純系의 成歡참외라고 云謂되는것이 明瞭히 區分되여잇지못한 故로 忠…… 昭和九年부터 …… 純系分離를 行하고 …… 育成을 計畫하야 …… 食味를 有하고잇는 純系 …… 採種하기에 成功하고 明年부터 本場物로서 出荷組合에 …… 今年은 一般 …… 成熟期가 공교히도 連雨가잇서서 참외의 含水量이 夥多하야지고 食味를 減하게되는것에 對하야 憂慮되는바라고한다

主要한副業展望

大麻栽培는 어떠할가 (十一)

……鄭求興

品種

大麻는 世界的으로 그種類가 만치아니하다 이것은 雌雄異株로 異種을 固定하기 困難함에 因한다

그產地에依하야 白耳義種 伊太利種 獨逸西部種 폴랜드種 수미르나種 켄터ー키ー種等의 別이잇다 日本內地에는 廣島種 栃木種가튼種이잇스나 固定的特徵은아니다

朝鮮에서 栽培하는 大麻는 各地同一한 在來品種으로 별다른 區別은업다

栃木種은 大槪品質이 劣等하고 就中 赤木種은 北部地方에 栽培가만흐나 纖維가 粗惡하다

咸鏡南道에서 栽培하는 大麻에는 播種期의 早晩으로 伏麻及秋麻의 二種으로 區別하고잇스며 南鮮地方에서는 江原道에서 在來種을 만히 栽培하고잇다

朝鮮의大麻消費狀況

大麻의 用途는 纖維하야 衣服、網、繩網、敷物、袋等을 主目的으로한다 오래前에는 草鞋에 만히 使用하얏스나 고무鞋가 생긴후로는 이方面需要는 激減하얏다 大正七年 各道消費狀況을보면 調査資料가 多少 오랜것이나 如左하다

道別	道外搬出(貫)	道內消費量(貫)
京畿	[illegible]	[illegible]
忠北	—	[illegible]
忠南	[illegible]	[illegible]
全北	—	[illegible]
全南	[illegible]	[illegible]
慶北	[illegible]	[illegible]
慶南	[illegible]	[illegible]
黃海	[illegible]	[illegible]
平南	[illegible]	[illegible]
平北	[illegible]	[illegible]
江原	[illegible]	[illegible]
咸南	[illegible]	[illegible]
咸北	—	[illegible]
合計	[illegible]	[illegible]

▲粗麻의各用途別消費狀況

道名	織物用	網綱用	網絲其他	草鞋用	其他
京畿道	[illegible]	[illegible]	[illegible]	[illegible]	[illegible]
忠淸北道	[illegible]	[illegible]	[illegible]	[illegible]	[illegible]
忠淸南道	[illegible]	[illegible]	[illegible]	[illegible]	[illegible]
全羅北道	[illegible]	[illegible]	[illegible]	[illegible]	[illegible]
全羅南道	[illegible]	[illegible]	[illegible]	[illegible]	[illegible]
慶尙北道	[illegible]	[illegible]	[illegible]	[illegible]	[illegible]
慶尙南道	[illegible]	[illegible]	[illegible]	[illegible]	[illegible]
黃海道	[illegible]	[illegible]	[illegible]	[illegible]	[illegible]
平安南道	[illegible]	[illegible]	[illegible]	[illegible]	[illegible]
平安北道	[illegible]	[illegible]	[illegible]	[illegible]	[illegible]
江原道	[illegible]	[illegible]	[illegible]	[illegible]	[illegible]
咸鏡南道	[illegible]	[illegible]	[illegible]	[illegible]	[illegible]
咸鏡北道	[illegible]	[illegible]	[illegible]	[illegible]	[illegible]
合計	[illegible]	[illegible]	[illegible]	[illegible]	[illegible]

【備考】此表中 草鞋用은 「고무」鞋의 生產과 함께 激減하는 狀態에 잇다

織麻布業

(가) 副業으로본織麻布

麻布의 機織은 農家婦女子의 副業으로만히 山間地에서 行하고잇스며 아즉 큰製造工業으로 發達되어잇지안타 往昔에는 租稅에 麻布를 納하얏스며 麻布의 品質에依하야 米와의比도 달렷다 織布를하는것은 흔히 農家婦女子로 一般이 熱心으로 製織하야 農家經濟를 補足하고 就中 子女는 婚姻前衣服次로 만히 製造하야왓다

(나) 機織의方法

粗麻를 一夜 水에 浸消하야다가 꺼내어 纖爪 又는 木刀으로 粗皮를 벗기어 精麻로 만드러서 婦女子의 손으로 細裂한후 紡績한다。紡績한것은 糊를 발너서 織機에 걸고 機織에 着手한다 織機는 在來機로 溫突內에서 짜며 地方에依하야는 麻絲의 乾燥를 防止하기爲하야 地下室에서 織出하는일도잇다 普通麻布 六百匁乃至一貫匁으로 布一疋을 製織한다

(다) 麻布用途의 主되는것

一、衣服次

麻布는 衣服次로 第一만히쓰는데 特히 夏期의常用으로 需要가 多大하며 周知와 如히 이麻布는 苧麻와 달나 比較的 價格이 헐한 까닭에 大衆化되엇다 近來에와서 洋服次로도 만히 使用하게되어 將來 이方面에 만히 進出될것은 疑心업는바이다

二、喪服用具

古來로 國王、親喪에는 五服의 制度를 직히어 三年으로부터 三個月에至하기까지 麻服을 입고 麻帽를 쓰며 其他 葬祭用으로 麻布를 만히 使用하야왓다

三、袋用

오래前에는 穀物包袋에 만히 使用하얏스나 近年 叺製叺이 使用됨에 이르러 穀物包袋用에 使用된 麻는 主로 種子貯藏用袋에 使用하며 수건等으로 利用이 만타

四、工業用

工業上見地로보면 其用途는 그다지 廣汎치못하나 在來의 麻等製油에 使用됨이 不少하다

▲麻布生產의收入計算

慶尙北道 中等田一段步生產粗麻로부터 麻布製造에 要하는 收支의 大略을보면

總收入高 九二圓四〇
總支出高 七三、三〇
差引高 一九、一〇

製鞋業

고무鞋가 朝鮮에 侵入하기前에는 農家常用履物은 主로 草鞋로 大麻草鞋는 相當한 需要家가 外出用으로 使用되엇든데 이에따라 草鞋는 各農家에서 製造하고 大麻鞋는 專門的으로 製作하야 왓다

魚網及網絲

朝鮮은 三面이 海에接하야서 漁業이 旺盛하다 魚網釣絲用帆船의 帆網荷網其他船具用에 大麻絲를 만히 使用하고잇다 近來에와서 多少「마닐라」麻等이 魚具用에 代用되고잇스나 大麻는 大麻의 獨特한 長點이잇서 年年需要는 增加하는 傾向이다

農具用

前記各用途外 大麻의 利用이 만흔것은 各種索繩類인데 粗麻그대로 又는 精麻로 家庭에서 製作使用하는데 지내지 못한다 就中 牛馬의 曳具、荷積用、耕種具의 換索、其他 總鞍具、擔擲、農具等에 利用된다 特히 山間地方에서 畜을 가지지못하야 稻藁가 귀한地方에서는 더욱 이大麻의 需要는 만타

大麻取引狀況

粗麻取引

(가) 生產과出廻

大麻는 大槪 粗麻로 取引한다 需要者는 이것을 精麻로하야 各各 그需要에 應하야 使用하는 狀態인데 就中 織布에 만히 쓰고잇는바 此等은 …… 生產者는 自家用을 除한 餘分을 販賣하는것이 普通으로 市場에나온 物品도 그品質이 形形色色이다。

(나) 取引市場

前述한바와가티 大麻製造品의 大槪는 自家用으로하고 餘分品을 販賣하는데 이販賣는 生產地서 最近한 市場에 生產者가 各各 携帶하고와서 市場仲買人에 賣却하며 仲買人은 이것을 他市場에가지고가서 大資本家나 或은 直接需要者에게 판다

(다) 農家와商人의取引狀態

麻의 取引商人은 大槪 年年同一한 地方에서 取引하는 關係上 大麻播種期前貸 或은 實地에對하야 成育良否를 檢分한후 靑田賣도하고 或은 刈取前 購入을 豫約하는 風習이잇다

前貸는 普通 推算價格의 半額을 貸付하고 生產後 精算함을 普通으로한다 如此한때는 農家는 借入金에 高利를 부치며 或은 그해의 產品價格을 잘모르기때문에 商賈가 利益을 壟斷하는일이 만타

主要集散地

集散地는 生產地各地方의 最寄市場을 第一着으로 主要都市市場에 集會되어 大商賈의 손으로 各需要地에 轉送하고잇다 그런데 主要集散地를보면 如左하다

道別	銘柄	集散地
慶尙北道	居昌布 安東布	安義、居昌 知禮、安東 市場
平安北道	寧布	寧邊
江原道	江布	江陵、三陟 杆城
咸鏡南道	旱布	咸興
咸鏡北道	北布	會寧、鏡城 吉州、茂山

以上을 總括的으로보면 大麻栽培는 農家副業으로 相當히 有望하며 將來性도 만컨만 栽培하얏다하야도 아즉 農家는 先見的時價를 아지못하는 故로 仲介人等에게 利益을 壟斷當하야 多大한 損失을 보고잇는 現狀이다

이大麻에 對하야는 現在各道農事試驗場에서도 試驗하는中이니 將來는 優良한 品種도 生育될것이며 取引에對하야도 漸漸 改良되어 農家에게 더욱 便利하게될줄안다。……(끗)……

鑛業權設定·移動

◇共同鑛業權者脫退

登錄番號	鑛區所在地	登錄月日	事項
一三三三〇	慶北義城郡玉山面	八月一日	郭成祿任意脫退
九八五四	黃海道白川郡[illegible]面	八月一日	李實有任意脫退
一〇七七三	平北熙川郡新豊面	八月一日	車得均任意脫退

日用商品市況

漢藥 (京城三十一日現在)

開城人參(一斤) 一等 [illegible] 二等 [illegible]
錦山人參(一匣) 一等 [illegible] 二等 [illegible]
(以下單位斤)

品名	價格	品名	價格
天麻	[illegible]	赤箭	[illegible]
白朮	[illegible]	蒼朮	[illegible]
狗脊	[illegible]	巴戟大	[illegible]
遠志	[illegible]	仙茅	[illegible]
玄蔘	[illegible]	地楡	[illegible]
丹蔘	[illegible]	紫草	[illegible]
白茯	[illegible]	黃連	[illegible]
胡黃連	[illegible]	黃芩	[illegible]
秦艽	[illegible]	柴胡	[illegible]
前胡	[illegible]	防風	[illegible]
羌活	[illegible]	獨活	[illegible]
升麻	[illegible]	苦蔘	[illegible]
白鮮皮	[illegible]	延胡	[illegible]
貝母	[illegible]	龍膽	[illegible]
細辛	[illegible]	川芎(土)	[illegible]
白芷(唐)	[illegible]	白芍藥	[illegible]
良薑	[illegible]	白豆蔻	[illegible]
砂仁	[illegible]	益智仁	[illegible]
肉豆久	[illegible]	破古紙	[illegible]
鬱金	[illegible]	莪朮	[illegible]
香附	[illegible]	藿香	[illegible]
澤蘭	[illegible]	香薷	[illegible]
荊芥	[illegible]	薄荷	[illegible]
紫蘇葉	[illegible]	蘇子	[illegible]
茵蔯	[illegible]	益母草	[illegible]
胡芦巴	[illegible]	蒼耳子	[illegible]
麻黃	[illegible]	木賊	[illegible]
燈草	[illegible]	生地黃	[illegible]
牛膝	[illegible]	白葵花	[illegible]
決明子	[illegible]	車前子	[illegible]
連翹	[illegible]	篇蓄	[illegible]
大黃	[illegible]	附子	[illegible]
大戟	[illegible]	白附子	[illegible]
南星	[illegible]	半夏	[illegible]
生兎絲子	[illegible]	沙蔘	[illegible]
白扁豆	[illegible]	五味子	[illegible]
使君子	[illegible]	瓜蔞仁	[illegible]
天花粉	[illegible]	葛根	[illegible]
天門冬	[illegible]	白何首烏	[illegible]
通草	[illegible]	木通	[illegible]
桔梗	[illegible]	黃芪	[illegible]
知母	[illegible]	黃精	[illegible]
忍冬	[illegible]	金銀花	[illegible]
—	—	肉桂	[illegible]
桂皮	[illegible]	桂枝	[illegible]
辛夷	[illegible]	沈香	[illegible]
丁香	[illegible]	吳茱萸	[illegible]
—	—	大腹皮	[illegible]
烏藥	[illegible]	沒藥	[illegible]
龍腦(補八)	[illegible]	—	—
黃栢	[illegible]	厚朴	[illegible]
杜冲	[illegible]	巴豆	[illegible]
枳實	[illegible]	—	—
梔子	[illegible]	山茱萸	[illegible]
金櫻子	[illegible]	郁李仁	[illegible]
五加皮	[illegible]	枸杞子	[illegible]
牡丹(土)	[illegible]	赤豆	[illegible]
白茯苓	[illegible]	—	—
上白伏神	[illegible]	—	—
琥珀屑	[illegible]	猪苓	[illegible]
竹葉	[illegible]	—	—
竹茹	[illegible]	白介子	[illegible]
乾薑(土)	[illegible]	覆盆子	[illegible]
龍眼肉	[illegible]	蓮肉	[illegible]
神曲	[illegible]	麥芽	[illegible]
五倍子	[illegible]	鼈甲	[illegible]
鹿角膠	[illegible]	—	—
朱砂	[illegible]	靈砂	[illegible]
石膏	[illegible]	滑石	[illegible]
硫黃	[illegible]	白礬	[illegible]
甘草	[illegible]	—	—
從蓉	[illegible]	—	—
當歸	[illegible]	—	—
熟地	[illegible]	—	—
澤瀉	[illegible]	—	—
枳殼	[illegible]	—	—
鹿茸	[illegible]	—	—
熊膽	[illegible]	—	—
麝香	[illegible]	—	—
竹瀝	[illegible]	—	—
檳榔	[illegible]	—	—

‖天一藥房調査‖

黃昏 (179)

韓雪野 作
安夕影 畫

대체 (一)

열하시가 넘어서야 회사로나온 사장은 담배 한대를 붙처물고 어제人밤에 보지못한 신문을 이것 저것 들추어보고잇섯다。

사진과 눈에 뜨이는 제목만 대강 쳐내려가든 그는、어느조선문신문 조간 제이면을 훑어내려가다가 별안간

「뭐!」

하고 놀라운 눈을 크게 뗏다。그리고 한곳에 한참실히 시선을 못박고잇섯다。

얼마를지나서야 그는、

「이놈들 대체 뭘을 하구 잇는거야?」

하며 손구락에 사장의 권위를 집중시켜가지고 함부로 초인종을 눌럿다。

인차 급사 순용이가 들어왓다。

「애、얼른 가서 공장주임을 오래」

하고、사장은 급사가 돌아나간다음 다시 한번 그기사를 내려다보앗다。

자서히는 나지아햇스나 사장에게는 전연 금시초문이엇다。

대체、자기와 주임과만 알고잇서야할사실이 엇더케 종업원에게 알려젓는지? 그로서는 알아낼길이 업섯다。

그리고 이런일이 생기면 무엇보다 먼저 자기에게 보고해야할 자리에 잇는 주임으로서 여태 이러타말한마듸 업스니 이어인 만홀함이랴。

「이놈을 당장……」

사장은 이러케 중얼그렷다。

딴에는 독재의 수완을 뽐내고잇다고 자처하는 사장은、주임을 일도량단으로 처치함으로 써무시당한 사장의 권위를 살리려고까지 이순간에는 생각하엿다。

조곰 이윽해서 사장실로 들어오든 주임은

「안녕히 주무섯………」

하다가 그만 황송히 뿔근한 편다리를 든채、휘둘라며 넘칫하고섯다。

「대체 뭘들하고 잇는거요?」

하는사장의 말소리는 사뭇놉핫스며 얼굴은 일즉 보지못하든무서운상이엿다。

「네……무엇 말슴………」

하고 주임은 엇지할바를 모르는듯이 귀人뿌리만만지고잇다。

「공장에 무슨일이 생기면 곳알려야지안소?…대체 엇더케하는 심이오?」

「네、별로……아무일……」

「아무일 업는거 머요?…흥 장주임이란 대체 엇다 쓰는거요?」

「무슨 말슴을……」

「세상이 다아는걸 그래 주임이 혼자 못까지 비밀을 직힐테요? 이걸봐、이걸!」

하고 사장은 그의압헤다 신문을 팩내던지며、

「신문에 업는말이 날까닭이잇소?」

하고 또한번 흥명스레 혀를 찬다。

주임은 더욱 황송히 신문을 떠러다보다가 약간 떨리는 손으로 머리를 긁으며、

「뭐、대수롭지 안혼 일인데……네 다 무사히……」

「신문에 커다라케 나도 일업다말요?」

「곳 발견해서 아무일 업시해는데、대체 어느놈이 몰어다가……」

「이미 잇슨일인데、아무일 업다니? 거、말이라고 하는거요?」

하고 사장은 대답에 궁한주임을 한참 노려보다가、

「대체 어떠케 되거요? 말을 해야 알지안소?」

하고、사려잇는 사람가트면 으레 먼저 물어서야할 순서를 뒤박귀서 이제야 물엇다。

주임은 어저께일을 될수잇는대로 주려가며、그러나 자기의 민활한 활동을 결코 이즘이업시 그럴듯하게 꾸며대인다음

「그러니까 아무일 업습니다。엣놈의 일시 작란에 지나지안는겁니다 그런것까지 사장녕감의 귀에 전해서 일시라도 마음을 괴롭게하신다든지 또는혹시 큰계획에 지장이……」

「그러니까 말요。그런 사정보고 해주엇스면 신문에는 안내도록 교섭할거 아니오?」

「네……그건……」

하고 주임은 어름어름하다가 문뜩 조흔생각이 나서

「신문이란 교섭하다가 모르는 결되려 알려주는 수도 잇스니까요 그러니까……」

하고 말하는것을 사장은 타가르막앗다。

「그러면 난 그만 생각도 못한단말요? 그런 말이 어듸잇소?」

하고 사장은 더욱 소리를 놉혀、

「그래、회사가 잘못되는날이면 주임이 책임질테요?…책임은 대체 무얼로 진다말요?」

하고 주임은 인겨괴롭핌을 여지없이 내려깍겻다。

신문에 남으로해서 바람이 예상、또는 물질상와 손해에 비하면 자기의 질욕은 아직 너무나 적은것가튼 말할수업는 …노에 사장은 잠시 사로잡혀잇섯다。